南華日報

本報創刊於民國十九年二月一日（第三四四四號）

今日出紙弍大張

零售每份弍仙

總理中山先生字

South China Daily News
49, Hollywood Road
HONG KONG
P.O. Box 369

香港荷理活道四十九號

督印鄺修滿

電話：弍五六一二
電報掛號 有線電：五四七八 無線電：九八五零
郵局信箱第三六九號
報費 本港：每份零售弍仙 每月暫收四毫 全年暫收四元
國內：每月壹元 全年拾二元三毫（郵費在內）
國外：每月一元九毫 全年弍拾弍元（郵費在內）

香港政府特准掛號新聞紙類第一三六號

◁中國圖書印刷公司承印▷

社論

告日本國民

在五月裡，我們有好幾個紀念日，都是紀念…………過去對中國的……事件，其中有些就是日本幹的。現在中日兩國已知道以和平與合作來糾正已往的中日關係，化仇敵爲朋友，這裡我們覺得有些話要對日本人民說的。

我們希望並且相信日本人民能夠瞭解中國人民的愛國，是和日本人民同其熱烈的。中國雖然一向是一個愛好和平的國家，可是在歷史上爲了國家，甘受殘殺而不屈的史蹟屢見不鮮。往往一個民族，在平時好像沒有什麼表現，可是一到生死關頭却就顯出它的蘊蓄着的無限力量，這種力量我們曾經用以抗戰，現在也是靠的這種力量來與日本携手言和的。

現在的遠東大局，爲禍爲福，完全要看中日兩國的和平運動能不能成功。在這上頭，中日兩國人民都應負起責任。過去中日兩國之所以做成仇敵，並非中日兩國人民勢不兩立，而係兩國的執政者應負其責。現在兩國的執政者携手言和，却是需要兩國人民的廣大而深入的誠信相孚，和平纔能鞏固，即中國人民放棄抗日排日之觀念，日本人民亦放棄其侵華侮華之觀念，雙方纔夠得上做朋友。數十年來，中日關係未上正軌，中國至不惜……以與日本抗爭，即在日本方面，…………共同壓迫中國，此種情勢至此次中日戰爭而登峯造極，日本派遣軍總司令部告將士書，謂中日雙方均曾崇拜歐美……，此言最爲確切，此弊必須革除。

日本和中國，不能再有戰爭，已爲極明顯之事，但是我們要在這裏指出，停止戰爭行爲並不就是和平，如今中日兩國所祈求的和平，需要兩國人民相互間能夠建立起一種和諧的關係。他們必須互相尊重。客觀的說來，要中國尊重日本是很容易的，因爲即使抗日排日，從來就沒有過輕視日本的心理。但是要日本尊重中國則比較不容易，因爲日本總以爲自己是高過中國的。所以我們要請日本人民特別注意到這一點，即此次和議是以日本不以戰勝國自居爲前提的。日本人民如果發現中國人民有不滿意的表示，你們便應當多多反省，因爲中國絕對不會向日本要索東西，只是要保全自己的東西而已。日本人民尤須知道，中國自有其值得受日本尊重的理由與事實，因爲中國人民之蘄求和平，是與從事抗戰以同一的愛國熱誠，同一的爲國犧牲的勇敢來進行的。中國人民愛和平，但更愛的是國家。中國人民知道尊重日本人民，但是也知道尊重自己。明治以來日本人民之愛國的忠誠與向上的氣魄，爲舉世所週知。我們相信這樣奮鬥過來的日本人民，對於正在這樣奮鬥當中的中國人民，必能本其自身的經驗，而予以尊重。我們所希望的就是由於這種互相尊重而來的中日兩國人民之携手合作。

新世紀

（半月刊）

是一本研究國際政治經濟問題的唯一刊物

是一本內容紀載豐富言論公正的名貴雜誌

新到第二卷•第五期

論壇
國府還都期近
國際間的醞釀
日本的經濟現狀
專載
大公報的和平條件
論中國農村經濟……張祖鎏
日法遠東關係的認識……陶景萬
中東鐵路之今昔……任維明
譯著
經濟統制下的日本農業……東烟精一
北極地帶的戰爭……倫敦泰晤士報
不列顛門口的俄羅斯……Albert Vitou
一九三九年上海商業動態……John Ahlers
史料
列寧外交秘史（續）J. W. Wheeler-Bennett 第六章「不是戰爭——也不是和平」

新到第二卷•第六期

論壇
中日的新局勢
美國對重慶的貸款
蘇芬戰事結束
專載
中國書籍流美
戰時的國民心理……力菴
和平建國運動之理論體系……左希
中國農村經濟問題……張祖鎏
譯著
日本政治之再建……馬塲恆吾
美國意欲組織反共陣線……韜勒氏評論報
永久和平的基礎……Frederick V. Field
共產黨徒上了救生艇……John Herling
史料
列寧外交秘史（續）J. W. Wheeler-Bennett 第六章「不是戰爭——也不是和平」

●每期售價一律港幣五仙

●本報營業部代售

國際週報

第一期要目
今日的歐洲（圖解）
話說天下大勢……樊仲雲
第二次大戰的外交形勢……Ludwig Lone
第二次歐戰的經過……楊光正
歐戰大事誌……陳懷玉
美日通商問題……竹內謙三
和平應始於東方……Richard J. walsh
蘇聯在中國……Lincoln Hall
俄國的神秘……Leon Blum
莫洛託夫……曉明
芬蘭素描……徐正雄
聯俄容共與抗敵……樊仲雲
地圖二幅·漫畫十二幅

第二期要目
德蘇兩國勢力的消長（圖解）……樊仲雲
歐戰四月的一篇總帳……徐正雄譯
經濟戰線上的德國……Gunter Reimann
德國能支持多久？……Raymond Leslie Buell
危機的認識……潘伯平
國際漫談……布施勝治
蘇聯侵略的第二目標
庫頁島的石油與外交……Mark J. Ginsburg
邱吉爾（國際人物速寫）……曉明
地圖二幅·漫畫十六幅

第三期要目
荷比兩國的危機（圖解）……樊仲雲
歐洲大戰的新形勢……Vera Micheles Dean
斯太林在巴爾幹……Paul Einzig
英德兩方經濟力的比較……Miram S. Farley
在兩個戰爭間的日本
締結新美商約之必要……Walter Lippmann
納粹要人群像……曉明
斯太林的失敗主義……伍方達
地圖一幅·漫畫十七幅

第四期要目
北歐的危機（圖解）……田村幸策
解決美日關係的新方策……The New Republic
美國的遠東政策……鈴木文四郎
歐戰與美國的觀測……張大年譯
歐戰座談會（上）……Edgar Snow
毛澤東訪問記（上）……Vincent Sheean
蘇聯是一個法西斯國家（上）……陳懷玉譯
土耳其在政治軍事上的重要
地圖二幅·漫畫五幅

第五期要目
三十年來蘇俄西境的變更圖（解）……周景譯
無條約時代的美日關係……Lindley M. Fraser
德俄與經濟戰爭……Otto D. Tolischus
蘇聯對於德國的威脅……潘炎
共產黨人在法國
蘇聯是一個法西斯國家（下）……Vincent Sheean
毛澤東訪問記（下）……Edgar Snow
歐戰形勢座談會（下）……張大年譯
一週大事·國際大事日誌·地圖四幅·漫畫五幅

第六期要目
羅馬尼亞的危機（圖解）
歐洲的將來……清澤冽
歐洲的和平氣象……Wolfram Gottlieb
俄國與波羅的海……張大年譯
日本人的事變處理觀……岡田喜久治
事變的前途悲觀樂觀……田川大吉郎
所望於現內閣的……馬塲恆吾
日本到何處去……佐藤尚武
事變處理的前途
國際大事日誌·地圖三幅·漫畫三幅

第七期要目
歐洲戰爭其將擴大乎（圖解）
英俄勢力在近東與中東的衝突……Albert Viton
歐洲戰爭的發展方向……張大年譯
斯太林的新政策……William J. Outerdyk
蘇芬戰事形勢……潘炎
莫斯科的陰謀……Frederick L. Schuman
米內內閣的性格……周景譯
日本的重臣與元老……曉明
一週大事·國際大事日誌·地圖二幅·漫畫十四幅

第八期要目
弱小國家的滅亡（圖解）
二十年來的德蘇關係……John W. Wheeler-Bennett
論歐戰的戰略與戰術……Major Leonart Nason
斯太林的真面目……John Gunther
說比薩拉比亞問題……徐正雄
確立國民的政治體制……齋藤隆夫
事變的處理方向……清澤冽
一週大事·國際大事日誌·地圖二幅·漫畫七幅

價目
零售每冊國幣一角半
預定半年國幣三元半
預定全年國幣七元正

郵費
香港函購加郵每冊二分，半年二角半，全年五角。國外另加。

國際編譯社編輯
新生命社發行

☆優待讀者☆
本刊各期附有優待券，讀者將此剪下後另附一角，直寄上海郵政信箱壹玖弍柒號，當即寄贈「最新歐戰形勢圖」一幅，值洋五角。

上海郵政信箱一九二七號

上海安芬氏創製

茄楠精

止痛散

上海安芬氏獨治

鷄眼與及硬皮藥水

每樽四毫 暫收弍毫

各藥房均有賣

國民政府當前急務
完成統一獨立國家
中日共同分担建設與復興東亞使命
陳專使離京前告同胞及告友邦人士

（中央電訊社十六日南京電）國府赴日答禮使節團專使陳立法院長、諫（十六日）發表談話如下、本人此次奉國府命派赴日本答謝日方對於國府還都之祝賀、奉命之餘、彌深激勵、念自國府還都南京、和平反共建國運動已進入一新階段、當前急務、就中國本身而言、在於努力使全國人民共同歸趨於和平反共建國旗幟之下、以完成國家之統一、以達到國家之獨立自由、就東亞全局而言、在於謀中日兩國朝野深切之相互了解、認識兩國對於復興東亞建設東亞所必須共同担負之歷史的使命之重大、二者之觀點、雖不妨分看、而其實則爲一事、日本歷次表示尊重中國之獨立與主權之完整、並願予以有力之援助、中國人民自應更加努力奮鬥以改造國家、以完成建設、努力於具備獨立國家所應具備之條件、日本所期望中國、在分担建設東亞責任、吾人深知惟有完成獨立國家、方能肩負此重大之共同責任、値此國運更新之時、自當急起直追、培養此種能力、甚望全國人民、在政府領導之下、共同努力、日本自明治維新、發奮爲雄、早已完成其近代國家建設、中國今日方在艱苦奮鬥中、尤望日本以先進地位爲之輔翼、復興中國即所以復興東亞、此則本人於離京之際、願爲全國同胞及友邦人士告者也、

（中央電訊社南京特電）國府爲答謝本政府特派遣阿部大使與國民使節來華慶祝國府還都之熱忱、特組赴日答禮使節團、由陳立法院長公博任答禮使節團專使、陳氏於十二日召集隨員舉行談話會議、討論赴日事宜・

□□□□□□
巴爾幹戰雲四合

（十五日紐約電）歐局之推移、愈使巴爾幹之戰雲密佈、探悉其□館□大、一、斯洛伐克之動員、二、匈牙利斯洛伐克兩國國境封鎖、三、意國反英法愈□……四、德國在比之猛進、五、匈牙利部動員、以上數點、若英法在比失敗、則意國加入參戰、僅爲時間問題、若意國參戰、則巴爾幹之形勢、觀測如下、一、意國實行參戰時、英法艦隊、必隨時封鎖亞得里亞海、愛琴海、馬爾馬拉海、一、蘇聯將進出比薩拉比亞、國爲欲支配油田、故必侵入羅馬尼亞・意蘇三國、勢將分途急進・各國奪得巴爾幹之軍事、政治、經濟之支配權、

美羅斯福總統 □□□□□

（路透社十六日華盛頓電）外傳謂羅斯福總統勸告墨索里尼勿參戰、但尚消息未証實、料羅斯福總統致有某項文書由美大使傳遞於墨索里尼、羅斯福總統今夜致書於國會、表明美國之立場、又歐洲西南部各位之美使節・已勸告美僑早離境、又勸彼等先集合於法國之波爾多候輪返國、而不可和意國之熱那亞候輪、

合衆社十六日倫敦電　據此間中立國之公使館、得接報告意外相齊亞諾最近與美大使菲律濮斯會談・乃引起外間之疑慮、聞美大使曾提議增進美意通商關係之方法・但齊亞諾即答謂意國、現時無暇談此等問題、美大使問謂何以故・齊亞諾乾脆答謂・閣下亦可以明瞭嗎語……

南對意態度
採取如常戒備

（哈瓦斯社十六日南斯拉夫京城電）南國認爲意大利態度曖昧、且有威脅意、故已採取非常措施・南國飛機時常往首都天空巡邏・許多後備飛行員已被徵入伍、並採取特別方法・以應付跳傘部隊、

（哈瓦斯十六日南斯拉夫京城電）德國納粹黨機關報派一通訊員往南斯拉夫、以便在意大利與南國發生戰事時・報告戰時消息・該通訊員以前曾在南國工作・因被發覺偷運軍事要區地圖・南政府曾令其離境云・

意民衆對南國
舉行示威運動

南斯拉夫京電　近南斯拉夫邊界之非萊末城・昨有意人集合於邊界示威高呼排擊南斯拉夫軍之口號・又呼打倒南斯拉夫、又拾石投入南國擊毀住屋窗門、意警不加干涉・南當局又禁各報登載此等消息・又聞本月十四有一意飛機在偶古達附近被擊落、

羅馬教皇勸告
英法學生回國

（哈瓦斯社十六日巴黎電）意大利當局昨向英大使道歉・對於前意大利民衆威脅英使館職員之舉・表示歉意・同時並說明英使館職員之所以被辱・乃由於彼等散發反意傳單所致云・

（十伍日巴黎電）法政府亦做英政府的措置・對意報之反英法宣傳・於十四日飭駐義法大使布朗塞氏向意政府提出抗議

哈瓦斯社十六日華盛頓電　美國間謠傳任英法意三國之美國人除在各國有重要職務不能離開者外・已被勸告返美云、

法□□□□□
停意邊客車

（十伍日巴黎電）法政府于意國動向・十五下令法意邊境附近之鐵路、停止運載旅客、又停運區域如下、一、里昂與日內瓦間、及里昂與瑙士坤境附近之的魯賀間・土比里間、二、里昂與格魯諾布爾間・及由里昂至瑞山維爾魯布沙林間、

英法聯軍艦隊
在地中海會操

（合衆社十六日雅典電）希臘陸軍次長・今日証取達納觀操・自從本月二起・希軍隊在法拉泰斯演習登陸・雅典之防軍及空軍一律參加・其他各地之意東亦將在本月內舉行操演・

（路透社十伍日開羅電）聯東之艦隊今日由亞比山得里亞出發在地中海舉行會操、

（合衆社十伍日開羅電）此間軍事當局・下令埃及西邊界各村落之居民從速疏散・

意國交相演說
隨時應付事變

（路透社十伍日羅馬電）意國海部大臣今日在上議院演說云・全國人民無論在任何環境之下・必須服從首相之命令一條件・意國海軍必不致突然八米雖而無措手足者、現在全國一致擁戴首相準備隨時應付事變・意國之海上交通・受人限制此種情形・難令意國難忍・此次戰爭完了與一九一四年時代不同・意國之輸船甚至在中立國領水界內亦被截留云・

廣東省政府
舉行首次政務會議
對討民財建教碩劃展布勷猷

（廣州特電）廣東省政府、昨十三日午、開首次省務會議、是日出席者有主席兼建設廳長陳耀祖省委兼秘書長周應湘省委兼民政廳長王英儒、省委兼財政廳長汪宗準、省委兼教育廳長林汝珩、省委兼廣州市長彭東原、省委兼警務處長李道軒等、主席陳耀祖、行禮如儀・旋開始討論・關於整飭吏治・本省行政・財政、交通、建設、公安・教育・社會等事項・均討論甚詳・詳情容會據報、

立法院陳院長
召集全體屬員訓話
爲國服務要負責任守紀律
明瞭國府法統並具研究精神

（中央電訊社南京特電）立法院陳院長・於伍月十三日下午召集該院全體職員訓話・略謂本人就職・將及兩月・以黎務叢挫・直至今日、始得與諸位作集體之談話、殊覺欣幸、本人因爲行將赴日・在赴日期間・院會勢將暫停兩次・而院務爲仍照常工作舉行、諸君爲國家服務・應明瞭政府的精神・暨自身責任、國民政府的院、的此須謀聯繫・方能充分發揮院的精神・公務員從事公務・不只要負責任・更應守紀律・即自家的一言一行・亦應力爲注意、吾人勉力公務・除體察環境外・並當期酌實的背景、方能獲致政治工作優良的效果・如今後國府還都・吾人若不明瞭國府的法統・即不足以担當立法重任・甚至發生誤解・復次吾人于執行職務時・除處理常工作外・仍須有研究的精神・不斷的努力、以求得新的發現和新的改造、關于立法有所貢獻・本人細以此義・始足稱與諸君共勉・本院目前職員雖只用額定之半・但工作上亦無甚缺陷・是皆諸君努力之結果、本人倍覺欣慰・仍望諸君益加努力云、

葉蓬談鄂綏靖職責
適應現實協調各方安堵地方
待返京後再赴漢就職

（漢口快訊）武漢綏靖主任葉蓬・八日下午一時・由京飛抵漢口・在官民熱烈歡迎聲中・先至武漢別館休息後・即傳見派來進行籌備工作幹部蕭其昌・黃曙東・李儀言等・聆取報告後・即於三時起・先後拜訪武漢特別市張市長・湖北省政府何省長・暨日本陸海軍當局・中日各長官・並親至武漢別館答拜、葉氏於下午七時半接見中外新聞記者團、計到廿餘人・首由葉氏致詞、略稱、今日余與中外新聞界同人・歡然晤對・感極初見・感愿故爲・不勝欣幸・竊意中日兩國・同種同族・一心一德・不應「交惡交戰」、所求「共存共榮」・此本中日兩國人士共同信念・中國原無與日本作戰之可能・此次爲稍具常識者所公認・今中日戰爭・若更延長・則共產國際實力獨增・而中國共黨亦滔滋坐大・中日兩國兩方俱傷・最後勝利將則歸於共黨・故我國際受共黨欺騙、國際……・或以謂家作其孤注者外・若・加反省・詳皆厭棄戰言和・亦正與日本有識同憂之士願與中國樂修好初無二致也、我們須認識「西安事變」後中國政府容共聯俄以來、爲日華關係劇變時代之大轉變時期・而我人不特不應對日作戰・且自須力求和平以反共・余自前歲汪主席寓居河內時・追隨主席・偕勵和平・歲序將變・惟無建樹・國府還都後・重任回漢治軍・益增慚愧・今由鄂湘久部隊方面爲僞行徒者吾民之作戰・殊堪悼歎・且久戰痛疾滿目流亡載道・而共產黨俱長破壞游擊隊騷亂剝削尤增創痛・余自愧才力所淺・無補時艱・然必期於職責範圍之內・與各方協調・適應現實・以求什治安上累盡棉薄・蓋欲求樂業必先求安居也・至盼吾鄉父老兄弟及中日友好・隨時匡正云云・詞畢・並舉杯答謝中日各記者盛意・來一一答覆各記者提出之問題・頗爲詳盡・直至六時半始散・葉氏此次來漢・僅爲視察・勾留數日後・再赴南京請示中央後・並至漏主持又中央軍官訓練團第一期學生入學式典・始行返漢正式就職・中央特派駐武漢綏靖主任公署鄂已勘定漢口六渡橋遺東公署爲署址・又中央陸軍軍官訓練團武漢分校・亦覓定武昌前國貨館館址爲校舍・短期內爲即遷入辦公云、

和平反共建國運動
青紅幫擁護

（南京特電）國民政府改組還都後・對於在中國社會上抱有絕大潛勢力之青幫紅幫方面・掀起絕大反響・其將來甚堪注意・華中青幫領袖常玉清、及中國道義協會代表張德欽、今次與青幫領袖・中國內河航運公會會長張仁垒華協議結果決定與新中央政府和平反共建國運動全面協力之方針・并以青幫領袖徐鼎臣爲台併委員長・「上述二氏爲常務委員・將上述兩團體解散・組織一中國安靖總會・十五日在南京舉行盛大合併典禮・青幫方面亦擬組一安靖總會・青幫紅幫且相提攜・表示絕對擁護新中央政府・

黃浦江上游
正式開放

（同盟社十伍日上海電）華軍封鎖之黃浦江南市法租界水面之障礙物・已爲海軍清掃・船舶航行、無大阻礙、華駐日艦隊乃由一伍起・實行開放該封鎖線自上游伍公里而至江南船渠間之水程・因此不惟上海港內之船舶輻輳儘可和緩・而對南市今後之復興發展・亦當能所造云、

日機前晨
空襲滇點

（路透社十六日上海電）據新聞報消息・昨晨有日機兩隊轟炸昆明・詳情未悉・

上海昨晨
發生情殺案
美兵召舞女被刺斃
兇手俄人吞槍自殺

（路透社十六日上海電）今昨晨有一美水兵名奧當尼爾氏及一舞女・在法界被一俄人行刺命・該俄人旋亦開槍自殺・此案係因爭風所致、

國府明令

（中央電訊社南京快訊）國民政府令、（二十九年伍月十一日）立法院長陳公博呈請任命莫廷基爲立法院秘書、賀鶴惠爲立法院秘書處科長・應照准・此令、代理主席汪兆銘、立法院院長陳公博・

（中央電訊社南京快訊）國民政府令、（五月十三日）茲制定最高法院華北分院暫行組織條例公布之・此令・茲制定最高法院華北分院檢察署組織條例公布之・此令・代理主席汪兆銘、行政院院長汪兆銘・司法院院長溫宗堯　司法行政部長李聖五、

（中央電訊社南京快訊）最高法院華北分院、暫行組織條例及檢察署暫行組織條例、自經中政會第三次會議決定・由立法院陳院長・司法院溫院長・朱副院長・司法行政部李部長・工商部梅部長・最高法院院長、行政法院林院長・共同審查後・已審查竣事・正式發表・

審計部
四次會議
對審計法等案經通過

（中央社南京快訊）監察院審計部之基本法規・（審計法・審計法施行細則・稽查証使用規則等三種・業經第三次審計法規委員會議決通過・呈監察院轉呈國府鑒核・俟國府鑒核批示後・即可逐步實施・又息・審計部於九日下午　時・召開第四次審計會議・全體委員均出席會議・結果・（一）指定第一組起草審計部辦事細則・（二）關於審計前應用書表格式及名稱數十種・均照審查意見修正通過・

杭市遵令廢止
苛雜捐稅

（中央電訊社杭州訊）自國府財政當局明令廢除各種苛捐雜稅後・記者往訪市政局長許溥明詢・承告如次・晃謂・杭市現徵令稅・均有案可稽・牙行營業捐　自廿三年秋啓徵・捐率須照車輛前公佈施行之修正浙省徵收牙行營業稅章程辦理・自徵收該稅後・即將原有牙帖稅捐名目廢止・關於杭市地方財政・已組杭市審查稅制委員會・分別研討・以資彌補・

教部調查
師範學校狀況

（南京快訊）初等教育爲立國之本・師範教育爲初等教育之先河・教部趙部長鑑於恢復師範學校・爲刻不容緩之舉・乃通令各省教育廳暨市教育局・調查師範學校狀況・並令擬具復校計劃・以資整頓云

水利委會派員
查勘淮河堤岸

（南京特訊）水利委員會以淮河河堤年久失修・轉瞬桃花汛至、泛濫堪虞、爲防患於未然、特派技士一人・會同蘇建廳派員前往查勘　從事興修云

共黨首領賀龍
在皖受重傷
聞將有生命虞

（商業電訊社八日南京訊）據皖北來人談・紅軍首領賀龍・於上月五日在皖北某戰役中身受重創・據聞將有生命之虞、現在設方設法治療中云、

中政會教委會
首次會議
決定劃分八組
推定負責人員

（南京特訊）中央政治委員會教育專門委員會・於九日下午四時・在中政會會議廳開首次會議・出席委員到黎世衡等十一人・由黎主任委員主席・討論事項・（一）擬分高等教育・中等教育・初等教育・職業教育・師範教育・社會教育・僑胞教育・邊疆教育八組・推陳群・嚴恩祚・趙霜峯・錢慰宗担任高等教育組・陳群・徐季敦・高汀担任師範教育組・張一麐・錢慰宗・高汀担任僑胞教育組・許震・魏誠齋・嚴恩祚・趙霜峯・莫國康担任社會教育組・徐季敦・錢慰宗・高汀担任初等教育組・許震・魏誠齋・莫國康担任職業教育組・陳群・徐季敦・魏誠齋・嚴恩祚・趙霜峯・莫國康担任中等教育組・許震・張一麐担任邊疆教育組　（二）本會組織規程・擬俟中央政治委員會頒布後・推張一麐徐二委員擬酌・如有起草辦事細則之必要時・擬於下次討論云・

華中代表
參加東運選手
現已決定

（中央電訊社南京特訊）我國參加東亞運動大會項目・除田徑賽球外・足球一項・仍爲參加華中預選會・當局定十八日召開華中代表團談話會・并擬與總領隊總幹事及指揮管理隊長等人選・華中代表團選手名單如下・（足球）韓金聲・孫昌衡・居耀明・歐冬黎・邢維文・李翔・王雲・姚冠凡・高長禧・沈明官・魏茂林・于鵬・厲鴻發・余昭來・陳炳輝・林文列・（國術）毛信品・田徑・（一百公尺）蔡大中・陳少五・（二百公尺）陳少五・陳炳輝・（四百公尺）劉克東・陳炳輝・傅元祥（八百公尺）俞國才・國瑞・（一千五百公尺）韓維嶽・汪家泉（鉛球）・魏觀雲・舒振才・（跳高）許廷燊・徐東海・（跳遠）張國華・俞國才・（級跳）鄭廷燊、李少良・

武漢參議府
正式解散
財政暫組委員會接管

（中央社漢口快訊）舊市府前以中央政府業已還都・深有武漢參議府已無存在之必要・經會商決定・於上月卅日自動撤消・其管轄之各國稅・機由省市兩府派員會同組織財政整理委員會接收管理・閱悉一切結束事務・業已辦理就緒・何張省市兩長・於今月八日上午十時・前往該府會同石星川議長・召集各部議員會議等・正式宣告解散・對於財政方面各案・均移交財政整理委員

謬司河一帶 法軍反攻獲勝
失地大部份已奪回

（哈瓦斯社十六日巴黎電）馬奇諾線西部色當附近現發生最劇烈之戰爭、德軍在該處集中大軍、企圖衝破法國與比盧邊境間法軍防線之陣地．德軍藉飛機坦克車之助．已在三據點渡過謬司河、衝破法軍防線、法軍即行反攻．奪回大部份失地．德軍機械化部隊有一次曾向前推進十哩．但卒被擊退云．

（合衆社十五日巴黎電）據法軍之隨軍者報告稱．英法聯軍正源源開入荷比．準備大會戰、德軍參謀部則將前衛部隊展開．以掩護主力軍的集合．但荷蘭西部佛蘭達省之主力戰．尚未開始．德軍或尚要再過一星期．始能運到多量之大砲 以轟擊荷比兩國之砲台 爲德軍打通一路．以達於海．預料日內之戰情．恰如一九一四年八月時代雙方軍隊之陣容相同、地理形勢相同．戰術亦相同．今次所不同者、僅係德軍有跳傘部隊耳．荷比軍的固守各砲壘．其任務與二十．年前無異．但此次聯軍調動援兵迅速、故荷比軍隊及時幾得後援、尚能在邊界阻截德軍若干時．記者曾任前線．見英法軍隊開入荷比境、其軍事動作適合現代戰爭之準確．各師團之司令官、每次作戰、只有打開一張命令宣讀、則全體軍隊．可依命令動作云．

色當以南地點 運動戰劇烈
法軍改變陣容

（路透社十伍日巴黎電）謬司河一帶．由那慕爾起至色當止、劇戰終日．據法陸軍部之代言人稱．謬司河之戰．其猛烈等於旋風 敵軍傾盡一切之力量．向全線進攻．敵軍不大注重運用重砲、而注重於使用鐵甲車 坦克車隊、及大批飛機．拚力來攻．法軍抵抗甚勇．但有等地點．敵軍以坦克車隊集團來犯．壓力其大．故法軍不得不稍退．是日敵軍之坦克車隊．在色當之南之一個地點．衝破法軍防線 坦克車隊衝入法軍防線之後．乃展開成扇形、四面進展．演成大混戰．終日不停、當法軍之坦克車隊反攻時．法步兵俟敵鐵甲車隊通過．乃向其後包圍、於是展開劇烈之肉搏戰、敵軍此次來犯．使陣地戰變爲運動戰、敵軍現在完全利用坦克車隊．排成一尖矛形．欲衝破法軍之防線．步兵即隨其後而來、今戰局變成運動戰、故法軍現正改變陣容以應付之．一方面阻截敵軍前進．一方面加強各據點．及填補防線之缺口．現在軍事局面尚未達到如何危急程度．法軍統帥部現在以冷靜之頭腦、堅決之精神以應付之．

聯軍飛機大舉轟炸
謬司河德軍用浮橋

（路透社十伍日巴黎電）德軍雖在謬司河之數個地點渡河成功．但大部分在聯軍陸空夾擊之下．在中流被消滅者不少

（合衆社十伍日巴黎電）據巴黎時報消息．比軍已撤離亞爾培運河區、現在有大批英法軍隊在色當與德軍展開劇戰．德軍欲在謬司河之西岸擴大佔領範圍 又據消息、昨夜又有大批法軍開到應援．而聯軍之飛機．大舉轟炸敵人所搭之浮橋．及敵人之後方 以阻止德援兵渡河．

（路透社十伍日倫敦電）英空軍部今日宣佈稱、本星期二日、英法空軍大舉進攻色當區域．謬司河有數度浮橋被炸毀．其後又有聯軍飛機一百伍十架襲擊沿河之渡口、及德援兵、有數度橋樑被炸毀．又炸散許多坦克車隊．及步兵隊．色當方面之德軍．已不能再邇．法軍藉空軍之掩護．大舉反攻．其他各戰線空軍、亦大爲活動、敵軍大受損失、昨夜聯軍飛機又深入德國境、襲擊敵國之交通綫、

英法空軍 迅速行動
阻德軍前進 發生劇烈空戰

（路透社十五日倫敦電）據本社之空軍隨軍記者報告稱、德軍於本星期二侵入法國東北角之後．英空軍以數十架轟炸機．以閃電之迅速行動、大舉截擊之．使其不能再有所進展．而德空軍不久又來大報復．德轟炸機隊聯合襲擊英空軍之飛行場、自從今晨二時起．轟炸聲不絕於耳、英戰鬥機亦分數小隊分路狙擊之．截至今日下午六時半止 已擊落德轟炸機兩架．戰鬥機十一架．又有其他四架被高射砲擊落．

（路透社十五日巴黎電）法政府今夕發出報告稱．敵國之坦克車隊．分向安特衛普至那慕爾西北之一線猛烈進攻．但色當附近、敵軍俱被擊退、色當以東．有若干進展、今聯軍以飛機坦克車大舉反攻．色當以東．有劇烈砲戰．今日空戰結果．有敵機十一架被擊落．

一部荷軍退集比境 聽候英法聯軍改編
荷軍四十萬已損失三份一

（路透社十伍日倫敦電）據荷蘭當局傳出消息．有一部份荷蘭軍已退入比境．將聽候改編．另組成一新軍隊繼續參戰、

（路透社十伍日巴黎電）荷蘭外相克里芬、今日宣稱、荷蘭軍隊原有實力四十萬者．經此次戰爭．已損失四分一、荷蘭人民及政府尚未投降．荷蘭現在仍繼續與德國戰爭．吾人仍繼續佔荷蘭之殖民地、吾人將本國豐富資源．貢獻於聯軍．繼續戰爭至最後勝利爲止云．

（合衆社十五日柏林電）據德軍最高統帥部報告．荷蘭已於今晨十一時簽一投降條約

德軍入海牙

（路透社、伍日倫敦電）德國之機械化部隊於今晨伍時半入海牙、今晨伍時、則有飛機在上空低飛、居民被其驚醒、半小時之後、則有德軍…會大厦附近駐守云．

聯軍飛機損失數量
僅及德方三分之一

（路透社十伍日巴黎電）法陸軍部發言人．今日宣稱．比國北部之局面已好轉．芝爾河以東之情勢安定、謬司河一帶、現正展開大規模之戰爭．德軍在色當方面渡河之後、現在僅守一伍里深之鈍角、又在的南特以北兩三個地點、渡過謬司河 但各路德軍渡河之後 已被法軍所阻截．此次謬司河之大戰、必經數日之後．始能判斷結果、英法空軍、日來作戰極好結果、英法空軍損失之數、僅及敵方損失之數三分之一．

色當之戰
純粹機械化
全不見士兵影跡

（合衆社十伍日巴黎電）據時報消息．比軍已完全撤去亞爾培運河、聯軍多師．現正與德軍戰於色當 德軍企圖深入謬司河左岸、又據另一消息、參加色當區大會戰之德轟機、共有六千架至七千架之多．另有坦克車五千輛、故此次大會戰、雙方之軍隊．完全機械化．不見一十兵之形跡云．

（十四日巴黎電）據法軍前線情報．德軍于此 日間．早將軍力集中於謬司河、南翼在盧法國境東邊、開始猛攻、北翼即從列日．馬士得立得．向謬司河推進．現將展開大規模戰事、德軍前線有飛機六七千架、又色當戰線亦有數千架火焰噴射砲．兩三千架戰車．而法軍則表示有阻止德軍之自信．盧德軍因其關心色當之戰局、正考慮德軍威脅馬奇諾全線云

傳德方欲嘗試攻馬奇諾全線

（十四日倫敦電）英情報部…十四日公佈．兩軍如欲迅速戰爭、十四日晚．德全力嘗試衝破聯軍防線．按德軍在師丹附近．企圖衝破馬奇諾要塞之事實、各方甚爲注目云．

著名古教堂
盧苑內 已淪爲焦土

（路透社十五日巴黎電）比京附近之盧苑鎮 係富有歷史價值之文化鎮．一九一四年時代、已被德軍焚燬．戰後得美國人之助．該鎮之古教堂、乃得修復．今又被德飛機所破壞．今日記者偕同美國人數名到該鎮視察、但見瘡痍滿目．昔日美麗之教堂．今已淪爲焦土、又見有許多婦孺被炸死．至爲傷慘．德軍轟炸平民區．軍事區則未被若何破壞、該處軍事之集散、無何損失．

（合衆社十伍日巴黎電）據英軍中之隨軍記者報告云．英空軍今日大舉轟炸比京外十伍里之盧苑鎮、該鎮有歷史悠久之教堂建築物、頗負盛名、現在聯軍已集合於各地點準備抵抗德軍之旋風攻勢．又英法空軍襲擊謬司河各橋頭之德軍、遭遇德機之強烈空軍抵抗．又據一部份機械化部隊、由前方來報告稱、安特衛普以東．德軍之壓力愈強、

美上院海委會
通過第三次擴張案
此後二年建新艦艇四拾三艘
美海軍向國會提出追加預算

（十 日華盛頓電）美上院海軍委員會．今日已通過第三次擴張法案．此後二年間．新造戰鬥艦艇二十艘．補助艦艇一十二艘．現海軍委員會主席．即時迅速建造艦艇．及太平洋飛行基地．（包括關島．及海空軍．同時．調遣力避免日美戰爭云．

（十四日華盛頓電）美海軍部．十四日．提出二億美元．追加預算．並要求從速通過．又造戰鬥艦及補助艦艇六十八艘之迅速建造．特

（合衆社十伍日華盛頓電）美海軍部長愛特生．今日宣稱美海軍部現已擬就一海軍擴充計劃、及預算案．余希望國會議論時局之如何嚴重．吾人不計及金錢問題．吾人只要嚴密注意大西洋彼岸之如何變化云、

德帥部宣佈
轟炸比京城
比府未遷徙

（路透社十伍日柏林電）德國最高統帥部今日宣佈云、德軍再不能承認比京爲一無防禦之城鎮、在過去數日中、比京軍隊調動甚忙、倘比政府欲使比京避免戰爭之恐怖者、則必須停止軍事準備行動．倘德空軍見比京有軍事目標者．則必炸擊之．

（路透社十六日比京電）聯軍方面今日對於戰局表示樂觀、比政府現仍在比京．

秘魯學生排日
搗毀日僑商店住宅
疑係共黨從中煽動 日外相提嚴重抗議

（同盟社十四日里馬電）十三日下午零時卅分．此間中學生約七十名．向各日僑商店襲擊．破壞店舖及放火等行爲．傍晚．愈見劇烈、夜半方漸寂靜、當地日書記官齋藤代表日公使訪秘魯外相磋洛 要求秘魯政府緊急處置；查日人住宅被破壞共達三百間以上．受傷者數名．其原因係由昨年末一日僑被遣出境問題發端者．邇來報紙雜誌、則連載排日記事、第三日前．曾散佈排日傳單、形勢遂呈險惡．遂致釀成暴動、但其間似有共產黨從中煽動云．

（十六日東京電）日外相有田十五日下午與駐東京秘魯代理公使．波拉斯會見、關於利馬市民、十三日排日行動．嚴重的抗議．同時訓令駐秘魯日公使、與秘魯政府交涉云、

（路透社十六日東京電）日政府向秘魯政府提出抗議謂、利馬城發生反日暴動 日外務省之代言人須磨、今晨對記者談、日外務省頃據利馬城之日代辦報告當地人民之反日行動、目的在驅逐日人出境、日秘關係近來甚有進步．今有此反日潮．殊屬遺憾．

荷在戰前 獨力圖中立

（路透社、伍日巴黎電）某荷蘭知名之士 今日抵巴黎對法記者發表談話云．吾人所得之經驗．可足爲與德爲鄰之國之警戒．荷蘭之參謀部爲避免挑撥德國起見 曾極力避免與聯軍之參謀 接近．八日前荷當局尚未肯將荷國軍事動員及空軍準備之計劃報告於聯軍．荷國軍事當局不與友軍聯絡．又不取締國內納粹黨人之行動、是以一旦被德軍來侵．則國處於最不利之地位也、

比儲君在英
在意之說不確

（合衆社十六日倫敦電）據比京之無線電消息、比當局否認比王里奧普特之一班兒子、現在意國之說．其實儲君波多恩（九歲）．公主約昔根（十二歲）．太子亞爾畢（六歲）、現在倫敦甚安全云、

（路透社十伍日比京電）比政府今日發表一宣言云、北鄰國．雖失敗 吾人仍不興志、吾人之陸軍與英法聯軍之援助．正在堅強抵抗中．比國必不失敗、比政府尚未遷離京．美法大使館亦未遷徙．

日南美使節
召集會議研究 強化經濟地位

（十五日里約熱內盧電）日本爲增強在美洲經濟地位．及開展外交．於十一日上午九時半．在此間日大使館召開南美大公使會議．出席者有日駐巴西大使桑島．駐阿根廷公使內山、駐智利公使寶崎 駐秘魯公使北田、駐哥倫比亞公使坂根．更有外務省特派公使加藤外松．先由加藤氏說明日本外交方針、次由各公使報告各駐在國對日關係之近狀、乃討論通商振興問題．美籍新聞通信員常注意．一．南美諸國同意日本在遠東防止赤化、多能瞭解中國新事態之趨向、二、商務習慣與重要輸出入品目之交涉、若告成立．則日本商品．得廣大之販路．三．南美諸國將爲日本原料物資之供給地．對于日本經濟．增加重要性云、

德迫瑞士
接受意國保護
瑞全境入戰時狀態

（合衆社十六日倫敦電）據此間瑞士人傳出消息．有大部份德軍用戶撤離邊界．謠傳德國迫瑞士接受意國之保護．但此消息未証實、

（十四日柏林電）德軍侵入瑞士的威脅．現正在急速的發展中．瑞士全土 已呈戰時狀態．駐瑞英法使館、已於十四日上午．焚燬公文書類云、

（十五日柏林電）德．法．瑞三國邊境之巴塞爾交通路．十五日突告封鎖云．

（合衆社十伍日倫敦電）據此間報紙消息．有大批德軍集合於瑞士邊界 又據巴黎消息．瑞士與德國間鐵路交通已停頓．

（路透社十五日瑞十京電）伯爾尼大學停課兩星期．俾使未動員之學生參加兵役、瑞士人民極注意荷比兩國情勢之變化、

（合衆社十五日蘇黎支電）（在瑞士）蘇黎支．伯爾尼．巴塞爾等城市之平民．已開始疏散．關於第五縱隊在瑞士活動之謠言甚盛．故警察檢驗各難民車某嚴、

挪威聯軍
佔據那爾科特

（路透社十五日挪威某地電）挪威軍事當局頃發出報告云．聯軍已佔據奧里科特．及赫爾真根一帶之道路、挪軍則佔據華士邁爾山及推進到布克達蘭以南之山嶺、敵軍向山之一角退却．

日印商務會議舉行
印提議延期

（十五日東京電）預定二十三日開之日．印商務會談、方現因歐局之推移、乃提議延期．暫時因有廿月爲期之暫行協定、尚無影響．但因歐戰之進展、英國對 棉花買量減少 預料可以增加日本之買量．其態度頗堪注目云．

美上院海委會主席主張
關島設立空軍據地
又主在太平洋駐強大艦隊

（合衆社十伍日華盛頓電）美上院海軍委員會主席華爾士．頃發出一報告，主張採納文生氏之海軍擴充案、查該案已被海軍委員會所否決．今據華爾十之意見云 關島必須改爲空軍根據地．又可作爲窺察敵潛艇之前哨站．關島一帶．能爲海軍根據地．則吾人將來實要在遠東作戰者．必須與英法等國合作．空軍無水面艦力助．則不能打破敵人之制海能力．吾人應在太平洋屯駐一强大之艦隊．又須在夏威夷設一空軍根據地、關島應爲美國國防制度之一環．關島之港口、必須從速改善、以利使屯駐大批潛艇艦、尸達航程之巡邏飛機云．

美陸軍 亦請增軍費

（十伍日華盛頓電）因歐戰激化、美陸軍長官敏納林十伍日亦向國會提出下列請求．一、軍需財料購買費伍億美元、二、亞拉斯加．及．巴拿馬運河地帶 軍事據點建設費一千伍百萬美元、

智利政黨表示
反對改變中立地位
阿大使與維爾斯商改變中立計劃

（合衆社十六日山得雅哥電）據智利急進黨機關報之消息．智利政府反對美洲改變中立地位．智利外長曾言、智利不能干預歐洲事務、又聞智利外長最近將預下議院秘密會議．彼主張智利嚴守中立．

（路透社十五日華盛頓電）阿根廷大使今日與美國副國務卿維爾斯討論將美洲之「中立地位」改爲「非對敵地位」之計劃．維爾斯無何表示．而祇聲未願加以研究．美國對于此問題．祇能由國會決斷、但阿根廷提出此項意見．頗引起華盛頓人士之注意也．

德國炸英境
英各方重視

（十伍日紐約電）據柏林合衆社報稱．十四日德官方謂德軍征服 蘭後．即將德空軍據點移至距英海岸僅兩百八十伍海里的地點、故對英國本土之大空襲、爲期不遠云、各方皆正異常關注、

荷屬東印維持現狀
荷使向日府聲明
荷東印革總領事訪日領 否認英軍準備開印說

（十伍日東京電）〇政府於十一〇向英．法．德、△各交戰國．提議．△領東印度之現狀維持．使各國注意、十三〇、古萊琪△大使訪晤〇外相有田聲明英國無干涉△領東印度之意．十伍〇駐〇△公使巴布斯特、亦訪有田外相．〇政府相信英美法干涉△領東印度之意．此係對〇方十一〇提議回答云、田外相之聲明．△政府再予表明△蘭依存任何國之保護．且任何國有提議保護或干涉者、决意拒絕云、於是除△領東印度英法軍登陸事件外．關于△領東印度．△政府將來亦必不要求任何國之保護矣．又據〇外務省情報部長．今〇宣稱、「公使巴布斯特訪晤有田外相．伍月十伍〇上午十時、駐〇△公使謂．十一〇外相對△政府之提議．現尸接本國政府之回訓」

（十四〇巴達維亞電）△東印總領事烏爾篤、十四〇下午英總領事．訪問〇駐此間總領事齊藤．據謂．最近風聞英法軍將派兵登陸△領東印度之事、係△東印度之謠、△英國尚尊重〇維持現狀者．（以〇△代日荷）

最後電訊

（合衆社雅典電）希臘官方通訊社否認英國曾經迫希臘割讓若干個海軍根據地之消息．

（合衆社亢立電）印度馬德拉斯特省之十倉、恐蘇聯來侵、將被向印度政府表示願率領二萬人防禦、

（合衆社 日內瓦電）國聯會恐德軍侵襲瑞士現正準備結束．各機關已奉命停止向外訂立合約、一切賬項．限二十四小時內清理、一切文件．已遷從．料國聯會之總機關將遷往荷京．

（路透社倫敦電）英空軍部今日宣佈云．昨夜英空軍大舉轟炸萊茵河以東敵軍之交通網．目的在阻止 接濟、又 比德國．轟炸油庫．投下炸彈多枚、引起許多個火頭、及爆炸聲、此爲英空軍最猛烈之空襲、

（合衆社十六 柏林電）據德軍界之觀察比利時之戰役．在一星期內可以勝負，德國有勝利之把握，德國在比利時獲勝、即係結束戰爭之初步．其理由、一、軍打破比國力量之後、則可在比國獲得海軍根據地．以襲擊英倫、又可阻止英國援兵開入法國（二）聯軍退却．所經過之地、非係作防禦設備．故可利便德軍直達抵巴黎、（三） 軍在比國獲勝 則意國當可認爲其參戰助 對於己身有利者、

（合衆社莫斯科電）蘇聯之報紙：戰爭．又謂戰禍將愈延巴爾幹地中海及近東．蘇聯又欲積極拉中立國加入戰團．如美國等、太平洋方面之戰爭危機、亦日益加甚、 美國因爭取 屬土地．摩擦愈深．是以此次歐戰即將成爲世界大戰．

經濟版

昨外滙市況
港幣繼跌美宋滙叠漲
申滙縮三十元沽出百六十餘萬
倫敦銀市近遠期均漲四個半咽

（本報專訪）昨（十六）日本港金融界消息。銀行開倉外滙牌價更。計美滙漲三元七五。即一九·六二五。宋滙漲七元五。即三九·一二五。瑞滙漲二十元。即八八〇。申滙縮三十元。即三四〇。其他各滙。價格一式。告羅士打市。英對美價爲四〇二五。美對英價爲三二三七五。又據倫敦生銀市報告。近期價漲四個半咽。即式三〇六二五。遠期價漲四個半咽。即二二九三七五。茲將各滙牌價分錄于左。

英滙	一〇二·八一二五
美滙	一九·六二五〇
法滙	一〇·八五〇〇
澳滙	一〇六·三七五〇
賈滙	一〇八·二五〇〇
暹滙	一五〇·〇〇〇〇
叻滙	五二·〇〇〇〇
啤滙	八二·二五〇〇
宋滙	三九·一二五〇
瑞滙	八八·〇〇〇〇
申滙	三四〇·〇〇〇〇

又即期司令票價。一二五。每鎊伸値十六元八角六仙。滙豐渣打兩行司令票價。一〇三。銀行開倉後。西人司令市。現貨入價平。個咽·沽出平七五。銀行沽啤滙。價爲八二。五六二九。渣打銀行入宋紙二千元。價爲四一〇。華僑銀行入叻紙四千元。價爲九三。三七五。大通銀行入金條一千六百安。價爲一六七。渣打萬國兩行入金條三千三百安。價爲一六七。茲將各滙市買賣情況錄下。

英滙　倉後西人市成盆近期價爲一〇二、九〇六二五。迨及午收時。售價五月至十月份一〇二、九〇六二五。買家價爲一〇二、九三七五。下午近期亦有成盆。價同上。收市買賣價一式。銀行買入通天司亞單價一〇三、〇三一二五。滙豐渣打司令票價一〇三、〇。

美滙　開倉後西人市初售價爲二〇·〇〇。繼後成盆六月份二〇·二五。又成近期價爲二〇·一八七五。又二〇·一二五。迨至午收時。售價五月份二〇·一二五。六月份二〇·〇〇。入價五月份二〇·一八七五。六月份二〇·〇六二五。午後成盆五月及六月份二〇·一二五。收市時售價五月份二〇·一二五。六月份二〇·〇六二五。入價現貨二〇·〇二五。六月份二〇·一八七五。銀行買入通天大金單價二〇·三七五。

金條　大通渣打兩銀行買入金條四千九百安士。一百六十七元。

申滙　倉後西人市成盆價爲三五五。繼則略放鬆至三八五。午收時售價三七五。入價三八〇。午後價爲三七五。隨有成盆。爲三六二。收市售價三五〇。華僑買入三萬元。三五〇。又沽十萬元。三三〇。又沽九萬元。三四〇。又沽八十萬元。三三五。又沽七十萬元。三五五。寶亞沽出三十萬元。三四五。華僑寶亞共沽出三十萬元。三五〇。

荷幣失其準値
荷煤價格日趨狂漲
最近每噸售五十元增價一倍

荷屬印度所產之煤品質甚高。各大工廠輪船等重機械原動力。有不可或缺之勢。本港煤斤來源。疇昔以英屬印度爲主。荷屬東印次之。日煤佔第三位。我國之開灤煤。亦佔第四位。但自中日戰事發生以來。日煤少到。且英荷兩屬印度來源無缺。故影响不大。迨歐戰後英屬印度煤斤運港大減。荷煤遂高佔第一位。而越煤亦取次席而代之。品質仍以荷煤爲佳。自納粹軍長驅侵荷。荷屬本屬領土。幾盡淪陷。本港三大銀行。以荷幣無標値。恒絕收用。本港與荷印間之貿易遂陷入停頓狀態。各項來自荷印貨物。均迭次漲價。其中尤以煤斤一項影响最大。現下儲存本港之荷煤。每噸售至四十七八元。前三數日後。仍無轉變局面。則每噸五十元之市價必有出現。查荷煤平日售價每噸不過二十元左右。今乃增至一倍有奇。其狂漲之程度。誠令人驚訝也。

昨油市價
北頭生油隨滙率躍陞

（本報專訪）本港生油市情。在近兩週間。可謂閃縮耳。緣北頭生油。乃隨申滙而轉移者。還以滙價起跌無常。故生油市價亦隨之而漲跌。查昨日生油市場上。又趨熱鬧。因申滙連日緊縮中。油價躍漲而升。尤以本坊飛漲一元有奇云。茲將昨日開出各油花式。分錄於左。

	（每担成價）
義德隆行沽出	
本坊生油九〇五罐	三一·〇〇
又又二〇〇罐	三一·六〇
裕德行沽出	
本坊生油五〇七罐	三一·三〇
廣昌盛行沽出	
烟台牛油四五〇罐	二八·〇〇

專載
德國的煤油供給（一）

The Economist　方達譯

英國所列，戰時禁運物品表中的貨物。沒有一樣是比煤油更需要的。沒有煤油。那末德國的機械力便不能發動。他們的飛機便不能離地起飛。他們的潛艇便無法橫行作惡。他們的工業機器都要停止。所以。在這次生死存亡的戰爭中。石油實有決定戰局的作用。而德國的石油供給。大部份都要靠國外的輸入。在一九三八年全年中。德。奧。捷克的煤油消費——除掉貯藏的存油外——約計整數七百萬噸。其中約有五百萬噸是由國外輸入的。並且。在這些輸入的煤油中。約有百分之八十。經由北海各港口而運往德國。而今這些港口卻已爲聯盟國所封鎖住了。自一九三八年以後。德國國內的生產量雖已大大地擴充。但是須由輸入品來彌補的不足額。仍然很大。那末能不能夠下一個結論說呢。設法使德國缺乏煤油而迫其軍事工業停頓。是一件容易的事。本文的目的。便在答覆這個問題。在答覆這個問題時。對於貯藏的存油問題。可以置之不論。德國存油的數量到底有多少是不知道。但是假如現時的供給斷絕了。那末所藏的存油。只能使缺乏延遲一點。而不能避免缺乏。德國的存油。不像有能夠供給六個月以上之用的。

第一點要知道。在一九三八年供給德國國內消費的煤油。由國外輸入的有五百萬噸。其中三百八十萬噸是取自海外各國。其餘一百二十萬噸是取自羅馬尼亞。俄國和愛沙尼亞三國運去。果然也能使之發生困難。但是現在英國海軍並不加以破壞。在那三國中。以羅馬尼亞爲最重要。而且最近訂立的德羅協定。又規定允予德國在一九四〇年中由羅馬尼亞運往一百五十萬噸煤油——加上一筆不規定的欵項。以償還先前所欠的貨欵。以及抵消軍火的供給。但是這樣鉅量的煤油的裝運。大概也得走從前羅馬尼亞運載到德國去的大部份的煤油所走的海道。而這些海道現在已被截斷了。所以其運輸的困難。任今年無庸多說。這一百五十萬噸煤油。可以說是德國希望能夠由羅馬尼亞取得的最高額。這是一個巨數。尤其因爲煤油是德國所特別缺乏的貨物。所以聯盟國無疑地要竭力確保這個數額不得有所超越。倘若羅馬尼亞運到其他各國去的出口貨。維持最高的可能標準。使其運往德國去的出口貨因之減少。這自然是英法之利。但是我們必須承認。羅馬尼亞出口貨價格的過度提高。足使其他購買國望而卻步。而這個目的便不能達到。

菲椰油運費增加三十巴仙

（華盛頓電）據此間入口商消息。椰油由菲入口增加運費三十個巴仙。即每噸二十金元云。

洋米價格步步趨醒
安新白粘白碌均好角餘
港存貨底薄購買力又強

（本報專訊）昨日到安南新堤岸號。載來白粘白糠白碌碎約計共三萬包。即成安白粘市。因還白碌價高。而內地客多辦。銷途頗暢。價好一角有奇。白碌則價漲一角。白糖市亦穩定。又沽暹棧上白米白碌。市疎醒五七點。默察內地客購買力如斯之强。且港存底又薄。則未來洋米市情。必有求過于供之勢。將見步步高升之可達到耳。茲將昨日各行開出各米價目。分列于左。

（米嚟）	（包數）	（每担成價）
中國公司沽出棧上		
龍合青印碌	一一五	八·〇三
裕昌青印碌	一三三	八·〇三
鳥成泰青印碌	五〇	八·〇四
長盛元青印碌	二五〇	八·〇七
成興利藍印米	五六	八·二〇
永順疊青雁米	三七六	八·九〇
南和行		又
鄉耳藍中白占	一七二八	八·三六
藍中白占	一五〇〇	八·三六
裕泰紅福占	五八二	八·三八
恆裕青一鍵粘	三七六	八·三八
藍一鍵粘	九九八	八·三八
恆疊紅一鍵粘	七五一	八·三八
三粵紅福占	七一二	八·四八
美炎興紅碌	二〇〇	七·一九
印三興紅絲苗	三〇〇	八·六一
私齊眉粘	三〇〇	八·五三
紅成功白粘	三〇〇	八·五三
青絲苗粘	四五六	八·六五
青成功白粘	五〇〇	八·五八
恆安昌		舊價
協裕青荷白粘	一一三	八·三七
穗茂紅雙穗粘	三〇〇	八·七七
乾泰隆		又
永合安紅應通粘	一五〇	七·九一
青正民白粘	五二	八·四七
紅永白粘	一五〇	八·五九
紅西施白粘	四七	八·七九
五祥紅五星占	一四九	八·七八
協利興青象占	六二	八·七二
青英球占	二四八	八·五七
青三星占	二五〇	七·八〇
鴻德青菊白占	一三〇	七·九八
青竹花白占	一六八	七·九二
紅菊白占	一三〇	七·八四
偉豐紅印朴米	二五〇	六·四八
青月白占	四五	七·八二
青天白占	一〇〇	八·七七
紅鳳凰占	一〇五	八·七七
鴻源青三應占	一二〇	八·〇〇
紅雙應占	一三〇	七·九八
紅三應占	五〇	八·一七
五祥青五魚占	四七	八·七七
茂泰沽出「新堤岸」船		
恆裕紅鶯占	一五二四	八·四四
紅鶯占	一二〇〇	八·四四
紅印白碌	一二一九	七·四四

股票市仍稀疏
成交祇三家買盆愈淡

（本報專訪）昨日本港各公司股票市況。計成盤者祇得滙豐銀行。九龍電燈。均益貨倉等三家。市仍稀疏。價亦低降。因歐洲風雲日急。影响所及。致有此現狀云。茲將昨日各股盤價。分錄如左。

（票名）	（每股價目）
（成盆）	
滙豐銀行	一四六〇·〇〇
九龍電燈（舊）	十·五〇
均益貨倉	四·〇〇
	四·〇五
（賣盤）	
渣甸蔗糖	一七五·〇〇
省港澳輪	一一·七五
青洲英坭	一七·〇〇
蔴欖公司	五·三五
電車公司	一七·〇〇
天星小輪	六三·〇〇
香港電燈	六三·五〇
電話公司（舊）	二七·五〇
（新）	一〇·二〇
鉛礦權利	六·四〇
香港酒店	四·一五
笠金鑛	九·八〇
（買盤）	
九龍電燈（新）	四·五〇
電話公司	式七·〇〇
中華娛樂	七·三〇
先施公司	式·三五

□□抗戰影响
我國鎢產逐年減少
渝府統制貿易大受打擊

（上海通訊）我國爲全世界鎢產之最大供給者。而△又爲軍需工業之必需原料。値此歐洲戰亂日漸擴大之際。△產之出口貿易。本應突飛猛晉。但不幸以渝方之目抗戰。致使△產出口。逐年減少。最近竟因英法之禁令而幾近消滅。可慨甚。茲將各情分誌如下。

重大打擊　在江西之南部。廣東之北部。以及湖南之南部。均爲我國△產礦之中心產區。目下雖尚未至淪陷。但自戰區延至廣西南部。海岸封鎖。同時甚多迂迴小道。亦都入日軍掌握。致使△產之運輸。遭受極大阻礙。於是出口貿易。上年度復受重大打擊。

逐年減小　△產之出口額。據統計民國二十六年爲一六。五〇〇。〇〇〇磅。廿七年即減爲一三。三〇〇。〇〇〇磅。至去年出口額雖未見公布。惟據各方面之調查結果。確信尚不滿一〇。〇〇〇。〇〇〇磅。蓋已步入逐年減少之過程中矣。

幾頻消滅　戰後△產貿易。由渝方一資源委員會統制。大部份經香港出口。但自最近英國實施緊急規定之結果。由香港出口之△。已受該地官方控制。必須領有執照。方准出口。致在港之△產貿易。幾近消滅。目下僅能履行未交足之合同交易而已。據悉渝方刻正與法屬印度支那當局進行磋商。冀取消禁令。俾任仰光覓一出口云。（以△代鎢）

昨日澳輪運來
糧食甚少
祇有鹹水魚三十餘桶

昨晨澳門輪抵港時。仍因澳方禁止糧食出口關係。各輪載來糧食。除鹹水魚三十餘桶之外。其餘均爲雜貨。昨晨來港搭客仍甚疏少。聞澳門近日戒嚴。較前數日略爲緊張。商場營業。自灣仔事件發生以來。依然冷淡。街上行人。午夜則告絕跡。全市商店爲避免糾紛起見。仍係提前收市。蓋日軍在市面來往。時有所見云。

金融行市

海外金銀市

倫敦金價	八鎊八司令
倫敦銀價	近期 三〇·六二五　遠期 二二·九三七五
紐約金價	三五·〇〇
紐約銀價	三四·七五
孟買銀價	二二·五〇　二二·三七五

海外互滙

英對美	四〇二·五
美對英	三二三·七五
英滬近期	三扁九六八七五
美滬近期	五元三一二五

海外滙市

種類	電報價	伸港幣元單位
英滙	一〇二·八一二五	一六·二〇二
美滙	一九·六二五	五·一九四八
法滙	一〇·八五	·〇九三二六五
荷滙	無價	
啤滙	八二·二五	一·二一五八
呂滙	三八·五	二·五九七四
賈滙	一〇八·二五	·九二四
暹滙	一五〇·〇〇	一·五〇〇
澳滙	一〇六·三七五	一三·〇六一
叻滙	五二·五	一·九〇四七
申滙	三四〇·	·二七〇二

中外硬幣

抄市大金	一〇一·二〇
八九大金	一六一·七〇
二一英金	三九·三〇
二一啤金	三九·三〇
二七印金	三九·四〇
一七法金	三一·一〇
舊大金	二〇·六〇
一〇五英金	三九·四〇
中央大元	九七〇·〇〇
港大元	九七〇·〇〇
邊大元	九九〇·〇〇
廣大元	九六〇·〇〇
印[illegible]大元	九七〇·〇〇
印港大元	九六〇·〇〇
龍銀毫	八四〇·〇〇
新雙毫	三五〇·〇〇
舊雙毫	三五〇·〇〇
港單毫	加一元
港五仙	去一毫
港仙士	·〇九五

中外紙幣

正鎊紙	一五·三五
什鎊紙	一〇·〇〇
花旗紙	五·〇〇
石叻紙	一·八七三五
雪梨紙	三·四〇四
荷蘭紙	無市
山打根紙	一·八三二
呂宋紙	二·四六七
券仔紙	一·一八七
暹羅紙	一·四六
西貢紙	·八九八
法冷紙	·〇八〇
什法冷紙	·〇六五
法冷單	·〇八六
滙豐司令票	一五·九八
渣打司令票	一五·九八
萬國司令票	一五·九八
荷蘭司令票	一五·九二
通天司令單	一五·九八
滙豐滙單司令票	一五·九八
渣打滙單司令票	一五·九八
滙豐劵比單	一·一九
渣打劵比單	一·一八三
滙豐花旗單	四·七五
萬國花旗單	四·七五
大通花旗單	四·七五
安達花旗單	無市
通天花旗單	四·八七
大洋紙現貨	·二七九
期貨	·二七九
什大洋券	·二六九
十元毫券	·一七五
五元毫券	·一七五
一元毫券	·一七五
直版毫券	·一九四
改版毫券	·一八五
廣西紙	·一四四
舊中央紙	·〇三五

金銀首飾價

金條	一六八·〇〇
碎大金	一六二·一〇
信行（出）	一九五·〇〇
恆盛（出）	一九五·〇〇
誠信（出）	一九五·〇〇
信紀（出）	一九五·〇〇

滬外滙市不定
銀行家有買入

△滬市　昨日滬市外滙市況。形成不定狀態。開倉後甚見放長。嗣以銀行家有買入。故趨緊。市報不定。英滙現貨先售四扁士一二五。午收時改售三扁士九三七五。午後市轉報好。收市價爲三扁士八四三七五云。

大金市價下降
大戶略有沽出

△大金　昨晨銀行開盤。美滙價掛張三元七毫半。倉後市道平靜。大金早市無成盆。因鈔市頗爲活動。無人過問所致。午後開盆價爲九九五。大戶售出。略降九十九元三毫。散家買入。回升九十九元八毫。六份頭圖利者一部份進入。再升至一百元〇六毫。大戶再復售。降落爲一百元〇二毫。賣盆仍乘。降爲九十九元八毫收市。公價一百元。息去三毫云。

國幣市價閃縮
大戶互有出入　價格起伏不定

△國幣　昨早頭盤價爲二七八。略降爲二七四。大戶多號進入。步升二八一。滬外滙突鬆。申幣步緊。大戶再進。散盤隨而吸入。價突暴升爲二九九、滬外滙轉緊。大戶回沽。價漸反降爲二八〇。盤錠有頭。申滙鬆。某大戶大量拋出。價乃狂跌爲二五三。後略升爲二六〇。收市。午後開市二六〇。降至二五六。大戶一度買入。驟上升爲二八四。未幾。則尾巨量拋出。價降落爲二七五。散家多號踴沽。再下降爲二六四收市。公價二六〇。息價平換。

海外經濟行市訊

美國股票商品行市（紐約十三日電）

—股市—　自星期一迄今。市面賣盆保守。似望價格飛漲。據商界消息。鋼鐵及車輛均錯升勢云。又據時代雜誌稱。荷比戰事擴大。則美之出口貨物將增一倍。蓋兩地鋼鐵定貨本年四月比去年同時增加四十巴仙云。

—麥—　廠家購買踴躍。外商需求增加。交割亦旺。

—棉花—　今天外商。仍繼續作投機者。故市況轉好。但買方稍手後。又形失敗。四月份出口合計三十四萬四千六百零九捆。

—樹膠—　市況仍好。聯軍佔優勢之戰報傳來。價格受影響。又荷印船隻仍照舊航行。故又刺激賣盤。

—糖—　市道仍有投機出現及現貨交割。

英國外滙行市（倫敦十六日電）

國別	（十四日）	（十五日）
荷蘭	無盤	無盤
瑞士	一七·〇〇	一七·〇〇
西班牙	三八·二五	三八·二五
意大利	六二·〇〇	六二·五四
美國	四·〇〇	四·〇〇
法國	一七六·六二	一七六·六二
日本	一七又四分三	一七又八分五

美國外滙行市（紐約十六日電）

國別	（十四日）	（十五日）
荷蘭	無盤	無盤
暹羅	三〇·六〇	三〇·六〇
瑞士	二二·二〇	二一·五六
比利時	無盤	無盤
印度	三〇·三五	三〇·三五
香港	一九·九二	二〇·一〇
爪哇	無盤	無盤
英國	三·一九五	三·二五又四分三
西班牙	九·五〇	九·五〇
墨西哥	一六·七五	一六·七五
意大利	五·〇五	五·〇五
加拿大	八二又四分一	八一又八分七
法國	一·八一又四分一	一·八四又四分三
中國	五·一五	五·四〇
瑞典	二三·八四	二三·七〇
日本	二三·四六	二三·四六

反共和平建國

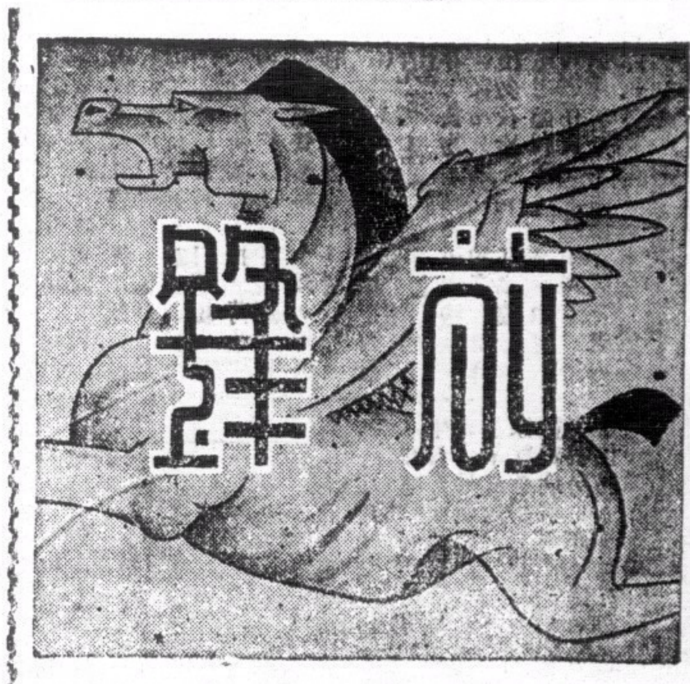

第三一五一期

荷印問題

尖兵 超

自荷蘭將有捲入歐戰之消息披露，荷印問題遂開始緊張。先之以日本試探，繼之以美國聲明，日美本來已在交惡中，而荷印問題似更足爲導火綫。幸而荷蘭政府馬上來一個不容第三者干預的聲明，并自信無論歐局如何，荷政府必能保持現狀；這問題的嚴重形勢曾暫時鬆弛下來。

可是現在荷蘭果眞捲入歐戰漩渦了；且受德軍瘋狂的進攻，其本部已變爲山河破碎。因西印的油礦所在，聯軍派兵登陸協防，又引起日本方面的質問，美國更虎視耽耽，且有派海軍到菲律賓的傳聞，這都重新增加了荷印問題的嚴重性。

我們以爲荷印問題不祇關係於荷蘭本身，而且關係於整個遠東，歐戰的烽火是否燒到遠東，這是一條最可能的導火綫。我們如果眞要保持遠東之能隔離歐戰，一定要保持荷印的現狀，任何國家都不宜加以覬覦，這是一層頂可靠的隔火紙，如果這隔火紙一穿，不祇歐戰與遠東可連成一片，而美日的太平洋戰爭，恐也不難由此誘發出來了。

如何集結建國人才

子丹

我國現勢，因抗戰之延長，破壞極矣，一切人力物力均失去根據地，無由發展，故周佛海先生之最近言論，有：中國之出路，要由破壞進入建設，然而在和運開展之初，究應以何種方法促進建設？自非延攬人才負責不爲功。語云：「聚沙成塔」，「衆志成城」，良以建國之大業，非少數人所能克當，亟待國人共同努力，乃底於成也。

所謂人才，我國自民國肇造以還，迭處於擾攘之中，但務內爭，無暇致力建設，然由國家造就之人才，則不可謂少。特以居高位，掌要樞者恒以派別關係之相同，然後乃得引用，遂致奇才異技者，迭受擯棄，每有懷才不遇之嘆，此種積習，實爲政治之蠹，抑亦建國時期所認爲應當改革者，故國府於改組還都後，首以弭戰爲先決問題；同時徵集舉國賢能，出勤建國大業，用人但以才不才爲標準，而不在派別與人事之關係，冀使人才集中，以收宜志者一之效，其處心積慮期，如是其至也。並以非常之時克當，於是先後舉辦中央軍校，軍官訓練班，及重遣海部空署尋繼闢，蓋在人才散落之餘，需才至亟，而遭受戰爭失業者，尤不當令其投閒置散，故自和運奠基以後，國府延用此項人才，不遺餘力，然其數目，或未臻普遍，蟄伏於妄戰派勢力範圍者，尚無機會，得以投效，此則不能不期待和運之開展，伸張勢力於戰區之內，則懷才未遇者，仍得以延用，集思廣益，其利自見也。

不寧唯是，抑所謂建國人才者，必須經相當訓練，一洗以往政治之污點，尤當務實，不尚虛飾，使貪官污吏絕跡於仕途，而後人民始有蘇息之機會，斯實爲民治之始基，建國之途徑也。近讀廣東省政府成立宣言，有感於吏治之宜整飭，體察之宜改革，求才之殷，望治之切，政府與人民固同一心理也。

發揚「廣東精神」

黃英露

廣東，她是革命的發源地，她產生過兩個民族革命的領袖，——洪秀全，孫中山，她更養成無數民族的鬥士，流過許多先烈的熱血！她也嘗發生過民族拒禦外侮的鬥爭，和演出許多悲壯的故事，她開化雖比較遲一點，但她無論在政治上，歷史上，她的重要性，都不比那一省減色。

在戰前，她是南方主要的一個大城市，璀燦的繁榮的麗都！她有一條貫穿南北的長尾巴，她更有一個吞納自如的大口！抗戰的過去，她對國家民族的貢獻，是不淺鮮的。和平運動展開後，她佔的地位，尤屬重要，汪主席——我們唯一偉大的民族領袖，也經兩次的翩然蒞臨，現在新府成立，新主席也是全省愛戴的陳院長啊！她今後所佔的地位，並不比辛亥革命後爲低減，她可以說是民族革命的母體！

自從盧溝橋的砲聲一響，爲了國家的生存，民族的獨立，她曾驅使源源不斷的健兒，南國的健兒也不知立下多少奇功偉績，也不知流盡多少的熱血。她的威名，不但走遍全國，而且是飛揚世界！並且呀，在後方的同胞，也是一樣熱熱烈烈地，作卜式的捐輸，雖然，中間因爲抗戰官吏不抗戰而焦土，把她的精華糟蹋淨盡，可是和運在她的懷抱展開，她又恢復往日的光明。

現在省府已告成立了，我們應怎樣發揚「廣東精神」，使她更光大起來哩？第一步我們就要復職復業，協助省府進行建國復興的工作，復業是指一般商人而言：復職則包括一般工務人員學生工人……而說，並且我們更希望流落海外的僑胞，不要再遲疑觀望，立即返回復興區去復業的復業，復職的復職。廣東人有着剛毅明快的精神，必能負起和平建國的大任的！

不過，我們也不能完全樂觀，和運前途仍然是有許多的暗礁的；我們要着一往無前的精神脚踏實地幹去，我們不能效法渝府的游移畏縮，和倚賴爲事，我們更不能給共黨從事挑撥離間，我們要乘着辛亥革命的精神，以發揚抗戰的勇氣，努力和運，以發揚廣東的精神，我們要以革命的發源地，再進爲和平的發祥地，國家民族的復興根據，同胞們，努力啊，光明已閃耀我們的面前！

老實話

綺人

渝府在這三年的抗戰中，天天的高喊建國，於是一般抗戰官吏便大談起建國的計劃，一般渝府御下的刊物，也大載其建國文章，建國的聲浪眞是甚囂塵上！可是抗戰能建國嗎？這三年來已給事實駁倒了，在國力民力消耗到無可消耗的時候，還拿甚麼來建國？即使有小小的建設，在當局的焦土政策下，隨着戰局的演變，朝成而暮毀！所謂抗戰建國也者，不知從何說起？如果眞的要實行建國，則非立即實現全面的和平不可，因爲和平恢復，社會安定，經濟繁榮，和一切復元，才可著手於建設。

渝方最近懲辦了幾個小官吏，說是肅清貪污，但貪污却愈弄愈多，而劣跡也更爲顯著，一般官吏却不賞臉，仍然是扒，刮，賜，一根水草的微潤也不放過……！何以今日貪污的風氣却這麼盛？目前眞非實現和平，無以廓清中國的黑暗政治！

對外和平 對內統一

誰是傷兵的忠實朋友

淵

哈哈！渝府發起的所謂傷兵之友運動，我們很早的已經判斷牠是——所以我說渝府多一事不如少一事；少一事反或可稍息民衆們的怨憤，然而他們偏不識趣，偏要賭氣做作來勾上同胞的憤怒；這是何苦來呀？

傷兵之友的十字章在渝府定價爲大洋一元正，然而在香港每枚賣三毫，以三毫的港銀來伸大洋一元，算是一一五來計算，三角子港銀換大洋一元還有八個半港仙多餘；哈哈！還八個半港仙如何計算呀？怪不得港中各報（除了御用報之外）那一間不把這事來問。既知今日的「弊」，又何苦當初的「吹」呀！祇可憐了我們痛苦呻吟着的傷兵，還有做了傷兵之友的人們啊！

唉！可憐的傷兵，既給妄戰者趕上了傷亡之路，還給人家這樣來利用他們去。

傷兵們，起來吧！你們唯一的忠實友人祇有和平；和平息戰是你們唯一的忠實朋友。他不會利用你們因傷而流的血去賺錢，他會把你們從死亡之路拯救出來，他會把你送回老家去享受一切天倫的幸福，他不需要屠殺，不需要戰爭！

傷兵們，醒來吧！起來吧！把你們的創口裹好，走向汪先生領導下的新中央政府的和平陣營來！

未受傷的戰士們，醒來吧！起來吧！你們還肯這樣無價值去做妄戰者的犧牲品嗎？你們還不起來把一切藉你們賺錢的動物來打倒嗎？你們還不趕快去投入和平之母的新中央政府嗎？

傷兵們！未受傷的忠實戰士們！你們的忠實之友，在期待着你們覺悟，他每天在爲你們祈禱，祈禱你們早日的醒轉來！從歧途而轉入正途，共同投向純正救國救民救你們的和平之母的新中央政府旗幟下來，完成和平反共的建國大業，然後方不至虛耗你們的血和力呀！

渣甸輪船公司船期

啓者本公司有堅固快捷輪船

順生 往神戶天津
和生 往上海烟台大板
永生 往汕頭上海
裕生 往汕頭海防
阜生 往海防
泰生 往神戶大板
浩生 往汕頭上海
怡生 往海防
烏老架 往山打根
明生 往汕頭上海烟台天津
源生 往星架坡庇能吉打
昌生 往汕頭上海
永生 往海防
咸生 往汕頭上海烟台天津
貴生 往汕頭上海
德生 往汕頭上海
瑞生 往汕頭上海烟台天津
貴生 往汕頭上海
框生 往山打根

[illegible]
渣甸公司啓

時代文選

和戰問題的唯一文集。
闡發正義的僅有雜誌。

最近出版第二卷第一期

致蔣介石電……汪精衛（三）
新中央政府之內外政策及其他……汪精衛（四）
和平運動之前途……汪精衛（九）
豔電書後……汪精衛（一三）
中央陸軍軍官訓練團開學典禮訓詞……汪精衛（一六）
建軍之目的……汪精衛（一七）
第六次全國代表大會宣言之解釋……汪精衛（二二）
三民主義之理論與實際……汪精衛（二五）
和平運動的發展和途徑……周佛海（二九）
從大處着眼從小處下手……周佛海（三二）
良藥忠言……周佛海（三三）
怎樣才可使中日永久和平……陳公博（三四）
爲和平運動告國人書……褚民誼（三七）
政治建設……褚民誼（四〇）
二十八年的結算與二十九年的展望……林柏生（四三）
國際現勢與中國……樊仲雲（四九）
致汪精衛先生書……西園寺公一（五二）
今後的中日文化問題……室伏高信（五五）
答中國諸君……室伏高信（五九）
讀「答中國諸君」後覆室伏高信先生書……盧客（六二）

每冊售價港幣一角

本報訂有優待代理辦法各大書店如欲代售請駕臨南華日報營業部接洽

國際編譯社編輯

國際週報

在滬出版 最新到港
研究國際問題雜誌

第十三期要目

美國在太平洋（圖解）……
大可注意的意大利態度…… Henvy.C.Wolfe
俄國的軍事主義與社會主義…… Alan Mathey
德蘇對於歐洲文化的威脅…… Trygve J. B. Eoff
歐戰後之和平機構如何（續完）……梁元九譯
論和平建國與抗戰建國……董曉明
中國新政權與對外關係……木及譯
馬關和議（三幕劇）（五）……滕森成吉
第一幕 休戰（第四場）
地圖 漫畫

總發行上海新生命社
通訊處：上海郵政信箱一九二七號
每本港幣壹毫正

愛蘭止咳露

總發行香港皇后大道中三八零號分行廣州西濠二馬路三聖宮街十七號

印度老哥霖摩顛眼科專家

盲眼十年 包醫全愈

人生在世。五臟六腑爲重要。而病之所患。各有不同。深淺不一。眼目乃體之精華。最宜保重。稍有不慎。貽害終身。蓋病患關係極大。其症何止百數種。斷非一藥可能醫得百症。本醫生專門眼科。歐亞漫遊。志在濟世。所經竊治。藥到回春。有口皆碑。凡諸君有眼目不安。請來試驗。本醫生對於針割。發藥。手術。對症而施。本館所有醫全愈者。必有影相饋贈敬贈。在醫館懸起留爲紀念。足爲徵信也。但求實效。特此奉告。由廣州市沙面貫橋十三號搬往。

香港西營盤電車路鹹魚欄一五九號

剪此告白來本局不收診金

國產標準 小型球 全國選用

大批運到，優待小型球協會，九龍小型球總會，小型球聯會會友，及兒童游樂場註冊之球隊，照原價概收八折，并承代造小型球球門，球網，球衣，球鞋，徽章等，歡迎各小型球會友參觀，香港區各小型球會，如欲購國產標準小型球，可往灣仔水坑口街同義研究會購買，或去西九龍旺角興華書局（電話五六二七四號）通知，本書局經理當即派伴帶小型球按總址送上，概不另收送費，參加白蘿仙杯華大杯澳門九龍區賽之球隊，已參數購用，盼各球會友，皆採用國貨標準小型球，常備港九學校教科書，選售優等文房用品，及排球籃球等。

興華書局 九龍旺角上海街門牌四百九十六號 電話五六二七四

夏威夷美艦隊 突向中國沿海出動

傳將借星洲軍港爲錨地

駐港美領認爲應有行動

歐戰方酣之際、美決盡力維持遠東現況、且調動艦隊、以踐其言、此間銀界昨日盛傳美國政府鑒于遠東形勢嚴重、經已發出緊急命令、着在夏威夷附近實習之艦隊向東出動、該隊共有「戰鬥」「魚雷」「潛艇」「巡洋」「驅逐」艦艇共百餘艘、已啓航程中、除將其航程及配備能力守秘密、紙聞該美艦隊此次奉命開來遠東、統由赫脫司令主持、以抵遠東時、或當分配駐泊星洲香港以及中國沿海、而借用星洲爲海軍根據地、備應付事變云、記者昨特以此項消息叩詢美國駐港總領事修特、據美總領事以萬目前遠東形勢觀之、此事實有可能性、但以本人眼光觀察、則以爲在目前荷屬東印度當不致發生嚴重事態云、

荷蘭猝陷於德軍 本港商場頗受波動

荷蘭銀行總行已遷荷印 港製商品仍續運銷荷屬

德既侵佔丹挪又猝犯荷比、而地中海風雲日緊、遂令歐亞航運、愈形艱窘、兩地貿易、不絕如縷、歐洲來貨、日益珍貴、而運銷歐洲物品、則頓見呆滯、又因荷屬本土已陷、荷印處境、漸成問題、港與荷印滙兌停頓、投機份子、紛紛活動、致令本港商場、大受波動、幸而滙兌脫節、而本港與荷屬之商務聯繫、一如往實、各廠商出品、現仍照常運往、銷路亦無影響、

經劇烈之爭奪、貨品價值一百六十元、始行售出、照像鏡一具六十九十元、電油盆一具、四百元、X光機一具、六百元、留音機一具、價格極爲參差、一值一百八十元、一值二百七十六元、又手搖機一值十八元、最低者七十元、一值二十六元、一值八十元、其他若賓士氏古巴廠之試藥器全套四百二十五元、生煤氣燈九具、每具值百二十元、公升二百瓦特發動機二十九元、元、軟木箱二十九元、此次拍賣最高之價爲六百九十元、最低者爲二角、九仙云、

荷印煤斤 價格飛漲

本港煤斤來源、原以安南、荷屬、印度爲主、歐戰發生後、荷屬東印度及中日戰事之影響、開灤煤再次之、中國、日本因供應本國須要、生產來源遂稀、且其品質極低、不適用於重機械之原動力、且英荷屬印度、來源缺乏、故影響不大、迨歐戰後、英印煤斤運港大減、荷煤遂高佔第一位、煤炭亦繁興、而品質仍以荷煤爲佳、惟價格則均告大漲、最近、荷蘭猝陷于德、局勢尚未澄清、商港與荷印貿易、頓告脫節、荷煤大受影響、計現日堆存本港之荷煤、每噸售至四十七八元、日後、僅三數日後、仍無轉機局面、則每噸五十元之市價、必有出現、今已較歐戰之前增加一倍有奇矣、其餘外各種煤斤、亦受此影響、同時上漲、

荷蘭銀行司理人談

本港荷蘭銀行有三大、現因荷蘭銀行、均暫停按收荷盾、社會各界對此發生惶惑、遂致港荷滙兌全告停頓、本港荷蘭銀行司理人華安氏爲此、昨對記者表示、極爲關切、「荷蘭現雖被侵、但本銀行當局將採取適當辦法、應付一切、務求對社會公共利益、獲得保障、本人現已接得八打威總行來電、知在荷蘭委士打之荷蘭銀行總行、經已正式遷往荷屬八打威、繼續營業、至此次總行遷移、各地分行絕不受影響云、

德貨開投 競購甚烈

自歐戰爆發後、旅港德人之商號、所存貨物、均由港府檢封、前日由港府將勿夜冷公司之存貨、代爲在高露士打拍賣、日前透讀勿夜冷公司存貨、拍賣者擁擠之至、結果、該公司之存貨、由拍賣行拍賣、高價之一批物品、一元、樂品、五金、滿意、

分區遍設防癆院

防癆會工作開展

九龍城一所首先成立 期望各界捐助防癆藥

本港防癆協進會成立以來、為減少病者、減少傳染、現決再進一步、首即廣設防癆院、九龍城區已由該會協助成立、其第一間防癆院、設於九龍城、由醫務局醫生主持、凡患有肺病者、可由醫生指導、在家療養、每日下午二時至五時、到院中接受醫治、居民如有此病者、可按時到院、由院中醫生診視、...熱心人士紛紛捐助藥物、...貧苦之病者、以資救濟、此外界各種防癆藥物、如魚肝油、肺病藥物等、均可捐贈、...該會現正計劃在九龍區內、...

總督羅富國 回國有期

總督羅富國爵士、本年例假離港、茲已正式定期十九日（即下星期日）動程、連日各方紛紛祖餞、應酬甚忙、查總督此次離港、純係私人行動、決不舉行任何官場儀式、該日上午九時三刻、總督偕其夫人驅車至皇家碼頭、向各送行者握

過去一週間 交通失事

據中央警署交通部本月十一日（星期六）上午八時統計、港九新界各處發生車輛失事案共八十六宗、結果死一人、傷卅人、死者屬華僑、男性、一年五十七歲、被某號巴士輾斃、其餘傷者、因所乘私家汽車、人十五名、外籍者中除行人失事起四人、車輛傷者卅五宗、其他廿四宗、撞斃者廿七宗、

張貴潛下貨艇 行竊未成即遭痛毆

痛毆而後復被縛投諸躉中 昨日提訊仍未畢押候再訊

貨艇四四〇V號艇伴馮滿（廿八歲）、三七三V號艇主黃金水（卅六歲）、廣生小輪艇伴盧九（廿五歲）、二人被控于四月十六日晨三時在油蔴地避風塘內之和盛碼頭、糾同廿逃之人、將男子張貴（四十二歲）誤殺案、昨十時卅分、三度由九龍巡理府解司提訊、案由英探目菲沙主理官以主控證供、不足以成立黃金水及盧九兩人罪名、乃判轉開釋、釋放、繼傳四四〇V號貨艇舵工郭帶、好登台作供稱、余年五十一歲、四月十五晚五時許艇泊于和盛碼頭三二一號貨艇之側、泊余艇旁者爲一蘇船二八五八號貨艇、及廣生小輪、當夕艇伴馮滿、阿福及豆皮仔、均宿艇首、余睡至翌晨三時、主婦叫「偷野」、聲驚醒、余出艙視見偶遇一人、至碼頭旋見別艇之人趕余艇面逃、謂追之毆之、余乃復返艙、翻隱聞偶復返艙、謂取油淋、未幾再聞偶返艇謂動物毆之、後聞偶曰且有人謂昇彼至街口之際、約二十分鐘之久余乃入夢云、繼傳夜香工人李但作証稱、余年四十歲、四月十六晨、余從打老道屑地擔花艇、艇泊窩打老道口和盛碼頭附近、余聞隣艇有女人曰「以籐條縛之」、隨聞男子之聲曰「吊起佢來打」、續聞撻擊聲及呼救命聲、又聞轉之放「以水淋之」、「以水淋之」、汝詐死乎、「以鹹水淋之」、隨且卜然一聲、抽上碼頭、後余上碼頭、見三男子合力昇一男子、其人雙手縛後、以竹貫其手骨、兩人肩之、一人從後執其足、另婦人隨後、其人被昇至閘附近、其人若異常痛苦者、人即令各人不可再行、乃轉該人投諸窪中、面向下、四人事畢、乃四人拔煤倉、四人均不復認識、余只見該婦衣白色黑褲、已而余行至其人之前叩何以被毆、傷至是、其人呻吟、首部染油、臭異常、彼答余曰、余稍至該艇下手執物、即遭痛毆、彼稍下、被余以水淋、着余之釋縛、余以其污穢、拒之、余乃自行至廣東、入窩打老道、但不過警察、欲覺十分鐘、余肩工作、時、見一人屬、余乃回、至此已一（二）十日、下午四時、押候至星期

難民營人數 漸次增加

據本月十一日、星期六之統計、過去一週間、本港各處難民營收容人數合共九千九百七十一人、比較前週之數增多二百零八人、茲列如下、

京士柏	一二五七
馬頭涌	一四五五
北角	一三七四

別、然後卜輪、司徒書記計有中軍史蔑夫、先往錫蘭山頂別墅小住休養、總往何處則觀察情形而定行止云、

天氣報告

天文台報告如下、昨日下午五時三十五分、華北及太平洋區域、日本及附近海面、有輕微反旋風、預測、今日先吹南風、後吹輕東風、和緩、天晴或有陣雨、昨日平均溫度最高七十七、最低八十、今早日出五時四十二分、今晚日落六時五十七分、潮汐時間、漲于上午五時五十五分及下午五時十分、退於上午十二時零二分、下午十二時

衛生報告

據本月十一日（星期六）計過去一週間、本港發生一百三十七宗、統計共二百三十六宗、除肺癆死者一百、天花症九宗、熱症、白喉八宗、流行性腦膜炎八宗、死九宗、肺癆一百十宗、熱症一百六十一宗、死三宗、

摩理臣山	一五四七
大坑	二四六一
均益	二〇五
錦田	一〇六
孤軍營	二二〇
共	九九一一八一

接體育版

九龍高級學界籃球 十隊健兒之人名冊

九龍區學界籃球賽、舉辦之九龍高級學界籃球賽、報名參加者共有十隊、已於本月十日止截、參加初級賽會特記書以此項賽會主辦人、並探得十隊、成績處於初級賽、將昨日走訪該會主辦人發表如下、

復旦中學 隊長馮康鑑、隊員馬銘佩、曾熙、何啓藩、銘軒、文、沈榮龍、陳炳華、林

九龍書院 隊長梁福煒、隊員陳耀、梁毓麟、王錦泉、梅溶光、何國柱、駱熾華、林安榮、潘偉柏、光生

思思中學 隊長高尚、隊員鍾寶琦、李振宗、江雅、趙志昂、魏康良、陳少奇、魂

華書院 隊長鄭錫成、隊員郭有祥、周良士、林俊生、李章、朱明、南華、

香港華人體育會乒乓球隊 香港華人文員乒乓球隊赴澳

成績頗佳 五戰三勝一負

香港華人文員乒乓球隊、於本月十二日晨乘東安輪赴澳、與本澳體育會乒乓隊作友誼賽、得良好成績、該隊於十四日返港、...

日期	對賽隊	時間	地點
△香港區	美華 對 同志	七時	同義
	文協 對 志紅	八時	傑志
	南華 對 賀勵	七時	同義
△九龍區	逸合 對 大影	七時	嶺東
	俠影 對 伴鏞	八時	嶺東
	英A 對 藍B	七時	大乘
	宏 對 合鏞	八時	大乘

△香港區 聯華 勝 回民 五比零、文華 勝 國民 三比二、思源 勝 南方 三比一

△九龍區 文協 勝 美星C 三比一、志強 勝 冬沐團 四比二

乒乓戰績 建公杯

附：比賽秩序

乒乓球會主辦之建公杯乒乓團體賽、自本月十六日開始比賽後、昨十六日與今十七日、均按照原定秩序分別舉賽、各場戰訊如下、

△香港區 商務 勝 紅棠 五比零、記者 勝 ...
△九龍區 ... 勝 東 四比一、勝 ... 三比二

九龍初級學監 今日舉賽最後一戰

美爾頓培正勝者便是亞軍

九龍學界男子籃球賽初級組、自由南華、培正、美爾頓三隊作三角決賽後、冠軍問題、早已解決、南華大學以二戰二勝奪得冠軍、亞軍問題、仍以美爾頓與培正中學一戰、今日下午四時半舉行、便可定孰爲亞軍、孰屬季軍、此戰作一大結束、

學界排球 高級華仁力克皐仁

初級皐仁告捷小童英皐奏凱

學界排球賽、昨日共有三場、...高級賽由華仁皐仁對壘、華仁以二比一取勝、...

大衆體育會 派隊訪澳

男女隊員廿五衆

小型球

香港區

△西園小型球隊、昨日下午五時、與同義作友誼賽於工務局球場、...

九龍區

△昨日由九龍城兒童遊樂場、...

港九澳埠際賽 行軍記（一）

胡椒

香港小型足球聯會與九龍小型足球總會、攜手後初度合作、便派兩會合組之師赴澳門小型足球協會、三角聯盟、舉辦破天荒之港九澳埠際賽、擇期國曆九月十二日在澳門舉行、...

代郵

赴澳瑣記（中）

凌霄

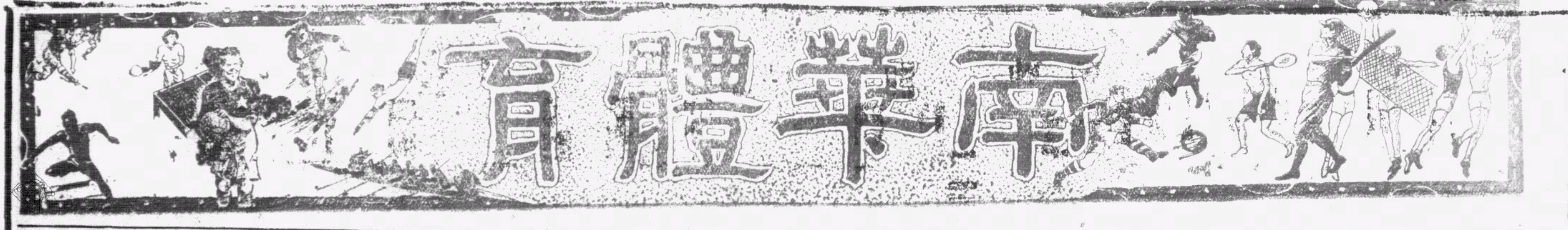

昨突有網球表演賽
菲網球家大有進步
安邦與桑奢士分勝大徐小徐
雙打江道章出色卒戰成和局

球場舊侶

菲律濱派赴日本、出席在東京舉行之東亞運動大會第一部選手、於前日乘某與國郵船抵港．即於其日下午．到九龍木球會練習、并由菲方駐港之菲律濱體協會代表伊略地方縣、積極向本港網球籃球主管機關接洽表演賽事宜．昨情、已見昨報、香菲人因今日即須離港赴日、表演賽非於昨日舉辦不可、以來勢匆促、關於籃球表演事．伊氏以不知本港籃球聯會所在、故無法組織籃球表演賽．然籃球聯會中人既明知有可爲菲人作切磋賽之機會、而竟任機會錯過、殊令識者爲之太息不置也．

香港網球聯會辦事與有精神、雖然菲人全日留港之時間只有昨日一日．彼輩竟能臨時組成一塲絕好之網球表演賽會．雖因事出匆忙．各中西早報已不及於前晚通知發表．但昨日之西文晚報．却有昨日下午四時半在香港木球會球塲舉行港菲表演賽消息、由是球民之到塲參觀者亦殊不在少．當時主事者竟能用布障臨時圍成一嚴密無法揩油之球塲．且分別收九角與三角入塲費．平白增加一香港盃、西人辦事精神、的確加入一等、觀此不由吾人不信也．

昨因大小林珍與芬查三名將俱不暇．由網球聯會中人請得大小徐．江道章．洪潤釗四華將出與菲方四網球代表週旋．先由徐潤培與菲人桑奢士Sanchez作單打賽．小徐因公開賽已完．近日甚少練習．演來似不如公開賽時有法度．其初雖曾有一對一二對二等成績．但後率以四對二落後．而終以四對六負去第一盤．第二盤小徐在第一局曾用絕妙清球手法取得一先局、但此後即被菲人控制局面．收連下五局之功．第七局小徐雖勝回一局．然大勢已去、無可挽救、終以二對六又敗．

次由江道章與洪潤釗合作．與菲方敎練戴俄．及青年球員金滿拿作雙打表演．是塲江道章有極佳之演出高壓．猛抽與攔網．均比前更有進步．尤以開球法爲犀利非凡、此君本年如下大決心練氣．真不難於下年一演大林珍今年之奇蹟也．最可惜洪潤釗婚後失練．昨日錯誤頻頻、故第一盤未能因江道章之有特殊好表演而取勝．反以四對六敗北．第二因洪氏演出亦比第一盤佳．港方曾在一時取得五比一大利．可惜第七盤在四十五之絕優局勢下．洪氏又錯誤百出、是因是而被菲人追回四對五緊張局面．尙幸第十局過輪至江氏發球．遂有六對四勝利．因爲時已晚．僅爲有一塲單打表演．遂以和局終塲、觀後一塲、實爲本年所未見之好演出、由徐煒培以絕佳之手法戰菲方十八歲神童安介．自我觀之、大徐昨日確已盡其發揮、其最後正手猛抽之演出、仍是超出香港水準．若公開賽時而有同樣之演出．則大林珍雖勇．想決不能有冷門之打出．但安邦自赴美得練技．此來之藝術進步處亦殊足驚人．任人徐如何抽擊、彼不獨多能在似絕不能救之角度將球救回．且打回之球仍有反攻勁力、無怪其曾收勝得美國第一流名將麥格斯一盤之功也、計昨日安邦兩盤均勝成績爲六對二、六對一、

細察四個菲人手法．自以安邦爲最佳、桑奢士亦好．本港人士若不急起直追、水準不難再落在菲方之下．其網球義務敎練手法亦頗有可愛．金滿拿亦爲可造才、不過今則尙欠鍛煉．但其體高與臂之長．也甚．勢將者妙、假以時日、亦必爲名將、據昨日伊略地方縣語我、菲方第一帮赴日選手將於廿八日自菲乘日輪首程、准廿八到港、到時當有足球員十七名、拳角家八四名．棒球員十二名、另敎練四人．彼現正設法向本港足球與棒球主事者接洽．擬到時在港組織足球與棒球表演賽云．

田徑界福音
賽跑術單行本出版

體育記者莫福暨（鈴兒）前譯有跑的藝術．原書爲前世界八百公尺紀錄保持者湯姆斯漢遜所著．文筆簡潔．誘導中肯．現已被認爲全球田徑界一部不可多得之讀物、現由莫君以單行本出版．定名爲賽跑術、除加附田徑全部運動規則．以及最近世界及全國男女田經紀錄外、另加插賽跑圖照、全書以六十四開式樣編成．可袋中．每本廉售港銀一角．大道中英美圖書公司總經售云、

公開棒球賽
全部秩序昨已排定
明日先由港啤與岷甸奴開火

全港公開棒球賽．決于本星期六下午二時半開鑼．先由港啤及美艦岷甸奴門法．（已見前報）至于全部秩序．昨日已經排定．本星期日有兩塲舉行．一爲南華會對香港會．二爲工程對中華．首塲由上午十時開賽．地點仍在高山海軍球塲．

本屆棒球賽．南華會不因舊人星散而中止參加．現選定黃智彬充主任、決意邀請嶺南大學好手組織一隊代表出塲、嶺南大學生．現正忙於考試、本星期日不能出戰．已通告棒球聯會請求改期．

中華隊之基本隊員．大致與去年相同．但投手黃榮駿．因身體不適．決意暫時放棄．最近一壘胡國棟．又因考試．爲增強實力．及彌補以上損失起見．早已邀請去年南華之鄭康勇（投手）何憲威（捕手）．鄭彪（三壘）．及梁傳初（一壘）合作、陣容不弱．

本季比賽、當比去屆嚴密．一切鋪排會務、井井有條．每凡星期六之比賽．限令一時一刻開始．星期日頭塲十時正開始．二塲十二時開始．各隊管理．須負責依時領隊到塲云．茲將全部秩序錄之于后．

五月十八日	港啤	對	岷甸奴
五月十九日	南華	對	香港會
	工程	對	中華
五月廿五日	香港會	對	中華
五月廿六日	南華	對	港啤
	工程	對	岷甸奴
六月一日	岷甸奴	對	香港會
六月二日	港啤	對	工程
	中華	對	南華
六月八日	工程	對	南華
六月九日	岷甸奴	對	中華
	香港會	對	港啤
六月十五日	港啤	對	中華
六月十六日	香港會	對	工程
六月廿二日	南華	對	岷甸奴
六月廿三日	中華	對	工程
	岷甸奴	對	港啤
	香港會	對	南華
六月廿九日	港啤	對	南華
六月卅日	岷甸奴	對	工程
	中華	對	香港會
七月六日	香港會	對	岷甸奴
七月七日	南華	對	中華
	工程	對	港啤
七月十二日	南華	對	中華
七月十四日	中華	對	岷甸奴
	港啤	對	香港會
七月廿日	中華	對	港啤
七月廿一日	工程	對	香港會
	岷甸奴	對	南華

一九四零年
團體網球賽之前瞻（三）

球場舊侶

附賽法之□□與本年各隊基本名單

去年南華體育會因有廣州名將陳志强司徒璧等加入効力、曾收一帆風順之功、其後再遇王文正許承位二名將到港、亦加入該隊助陣、乃終竟擊敗久未敗陣之中華游樂會甲隊之奇功、其時倘非該會不幸，曾於初出時因過注意於乙組之爭、而反用第二流人物出席甲組第一戰、致爲西洋體育會所敗、又王文正與許承位二者如非雖匆匆赴滬去．而再能與於對印度游樂會一戰者、則無難收初奪錦標之功也、吾人及今思之、仍不禁爲當時該會之甲組球隊惜、

本年該會將仍有陳志强與司徒璧二將爲助．然勢不亦不弱、如再用刁作謙、李偉才．何偉卿之輩於甲組、固亦足予中華與印度兩游樂會以相當之威脅者．不過近據消息傳來、則上述五人．有三名已註冊爲乙組基本人物．陳氏與司徒璧亦不具名於甲組．可知其意蓋仍在放棄不可必得之甲組錦標．而轉注全神於保有乙組冠軍位置、果如是、則其甲組實力將顯非中華與印度兩游樂會之敵，所堪注目者．特其乙組他日之進展爲何如耳．所惜已有相當造詣之郭予傑、又已準備轉赴申江謀生去．不可以爲南華助．不然則以陳志强．司徒璧．刁作謙．李偉才．郭予傑．梁觀鴻．何偉卿等七人出作乙組錦標之爭．則雖有中華游樂會之威、亦當望塵却步、其他各隊、將不堪其一擊矣

其中組四基本人物爲陳錦滿．徐傑．呂柱芬．黃福甫、俱永不言死之士．今除中華與印度兩游樂會之外．其他四隊對之．恐不易言勝、若陳志强與司徒璧仍卒願身於此隊者．則季軍可圖也．

香港大學因有黃錦照與前霹靂冠軍林添德一對爲基本戰將．是年再得藝術日進之彭永善來助 成績想能比往昔爲畧佳．可惜除此二人外、已無多高手．其他數人．吾人在前屆公開賽會中嘗見其技矣．蓋非甲組材也．因此補影響．想結束時．成績未必太高．

印度游樂會因大林珍本屆捲土重來 再獲公開雙單打錦標 聲勢已更比往年爲盛．況喇石 夏仙與傑曾二者．俱似畧有進步．兹有宿將奧林珍仍可爲用．則實力之雄 亦畧可媲美中華者也．雖然．一般之戰．大小林珍尙未必能勝大小徐一組．即對江道章．洪潤釗．李惠堂．姚偉輝、何家鎏、李汝榮等輩、亦未能斷爲必可穩勝．反之．則中華任何一組．亦似有必勝大小林珍一組以外人物之可能 如大小林珍而再出於解組分聯其他另一人之法．則更非中華中人之敵．故吾以爲印度游樂會終不能因大林珍之反老還童而覺據錦標也．（待續）

本屆足球結束後
溯述各隊之得失過程

球場舊侶

「七」也十萬隊之後衞力、無乃失諸過弱、尼士蔑非大將才、符利沙意利則偏出粹非太弱、然佳作少得而見．故其觸目之處．反不如右方之尼士蔑．正中衞霍近拿本非弱者．上文已畧言之、班拿備與奇勒．均屬俾兒技亦不太弱、所以不如人處．蓋在頭腦不大清晰．又好恃蠻力故然．前鋒兩翼俱平平無奇、文始雖有減度．而少頭腦、富林明與哥頓兩補、在中塲未爲不好．但俱之近門一脚．因中不只知自尋出路之倚息、左右少能收合作之效、故全隊演奏．乃總不如較爲聯絡．而每能畧本體育精神以從事之米杜惠之爲佳也．故吾以爲此隊即多駐港數年．亦未足予我華人若何威脅．

九龍會

此隊在本足球季初開時期．本甚似有中興之實力．蓋按諸當時傳聞．則云其守門員史蔑夫．本有來歷者、後衞烏烈芝又甚有進步．伊士文亦有淇深閱歷．中衞畢利士於婚後猶未放棄其足球生活．更加以有威聲臣新自英國來．減間頗有名頭之中衞、「紅毛」培爾、又適被調來港加入該隊効力．由尸中衞線一時亦似將成本港一强陣線之一．前鋒雖無超類拔萃人物．然有小諾士、小佐芝．中鋒士續與臣伏之輩、爲力亦不致太弱者．不謂該隊運氣不佳．於聯賽中．大將如烏烈芝、威臣．小佐芝與小諾士等竟先後受重創．不久即不可以用全力應戰、史蔑夫與培爾之藝．又遠不如傳說之佳．由是該隊所餘之唯一可恃點．爲能利用機會以勝人．而成績遂日見低下、雖其初勢似必得之第三四位．亦終不可保．而及享秩地虎之名也．

考九龍會之所以在十塲與人賽．成績必遠較出外就敵之爲佳者．蓋因九龍球塲不獨狹而窄、地面亦凹凸不平．別隊因不慣賽於是種惡劣塲地．對於控制法受到影響．而彼輩則習而能之．球在該塲跳躍不同之勢、則以爲利、故常能在士塲賽勝人一籌也．其所以到較佳之球塲、而演出反覺不如者．蓋由於習於在惡劣球塲賽球也．語謂「入鮑魚之肆．久而不聞其臭」．即斯理也．又逐臭之夫、聞香欲嘔．於理亦同．吾以爲九龍足球會而果欲於今日而求中興．則非從本對球塲加以絕大之修理工程不可．足球總會對球塲本有指導改善之責．不有合處則應勸令改善而後准予作聯賽之用．乃對九龍球塲之惡劣狀態、乃竟視若無覩、斯眞令識者爲之慨嘆不已者也．

香港會

此會在足球季節開始時、以大將多佬衆之故．爲力異常脆弱．及至碧福史路拿一人自英國假滿歸來、更得肥史杜蘭治復出．畢禮特與威爾遜兩青年俱有極大之進步．由是聲威陡盛、與前判然不同、每能打出冷門、强旅爲之佩服、其所以終免坐末席者、蓋由於最後之努力也．「待續」

征貢足球隊
在埠際賽中鎩羽詳情
幸得馮景祥射入一個十二碼球
香港疲兵始得免吃光蛋之苦頭

本港征貢埠際足球隊、於十三日離貢返港消息．已見昨日本報覆訊．昨接曾培福君十日自貢寄回航空信、（何以至昨日始到惟天曉得）據云港隊首定於十二日再與南圻中作表演賽、并會將該地報紙載出第二三戰詳情寄來、兹先將九日之正式埠際賽戰情先行錄出、以餉讀者．逆溯行期大中華輪今日可到．全隊歸來後．再實情息當更多矣．——球場舊侶

「曾培福寄自西貢」九日下午．劍日照長空．炎熱異常、快要二句鐘時．忽雷聲隆隆．滿天雨意．球國迷民的觀戰興趣、並不受威脅而減少．石球塲上．早已車水馬龍．球民爲球情而顚倒．喜的是球總會多些收入．據說這一塲有二千餘元的收入．一此撥并港聯隊旅費的開銷．

一入塲門．首先撞到新交某君．笑語吾說．國族球民有的粗心和恭念亦有少數人是希望港聯這塲失敗的．好待下次再來．回．雖是呆想亦有至理．結果竟如所期、雙方事後．商定於十二日（星期日）再戰、豈非天意、

> 按港聯以此塲遭受慘敗．幸喜本星期一日始有船返港．特由領隊高聞北與南圻足球總會商定星期日（即十二日）下午四時與戰、聞到時二時卅分尙鎗、並舉、赤足隊序幕賽．

首塲的序幕賽過後．班藍衣壯士從鳥魚鑽出來．那就是南圻甲代表隊．不試脚的．未幾．港聯隨後出．時刻已過．換記者須專出發工作．塲中觀衆三萬餘人．比壯塲來得更多．啤卜貴客．有南圻都督衞伯氏．各國駐越領事．衞督由巡歸來．昨天（九日）特別蒞塲觀戰、可見其對體育的關心．

比賽前一刹那．軍洋樂演奏配着法國國歌時．萬千球迷不約而同的立正致敬．一陣歌聲過後、南圻都督向各健兒訓話勉勵、訓話畢．西貢總東日報以錦旗一面．綠底白字．文曰「威振南國」、獻贈港聯隊．以示鼓勵之意．由京學教練接受．轉給該隊正隊長畢禮地．攝影留紀念後、即排列如下陣勢．

△港聯隊

曾培福
李天生　侯榕生
花路　畢禮地　佳氏
葉北華　畢禮特　霍十　馮景祥　楊水益

△南圻甲

鮑賽仲
高麗亞　阮有德
阿任　帕仙尼　阿拍
阿和　張文寶　范文平　圍殺安丁　阿茂

開戰了．港聯正前鋒霍十將球傳與楊水益、再轉遞葉北華．尋瑕抵隙．向南圻甲淮襲．馮景祥得來球．一射不中．水益再接得來球．向南門斜刺．苦苦麗姐」南圻陣地風聲鶴唳、後來一陣反攻、港聯陣地、亦成一片混戰、南甲范文平得球盤上．中衞佳氏上前禦敵、因用力過猛犯規、南甲．球回報．踢至港聯陣地．李天生一脚救險．遂成角球．由亞茂主踢．球兒高出龍門、無功而返．

．幾分鐘後．南甲張文寶得球直迫港聯陣地．大有一舉成事之勢．無如阿茂和球之術不精．不能命中、失去機會不少．港聯見勢不佳、下令反攻．軍威一振．三軍聽命．已擬突破南甲陣線．李南甲中衞帕仙尼趁救．不至成禍、馮景祥再由謝驅起兵．可惜球爲阿茂所得、再傳張文寶．正擬夾攻．球兒突爲港聯所得、猛射龍門，南甲之圍殺安丁竭力掙扎、使成角球、由楊水益主踢．南甲健兒滿佈門前救駕． 結果幸得化險爲夷、港聯反攻陣勢頻頻展開．霍十迭次得球傳與畢禮特、聯告無功、然已使南甲益增警戒心、三分鐘後．由中鋒單刀帶球．連過九關、一脚射去．球應聲入網、港聯守將曾培福搶球來遲、任由南甲先開紀錄、一時人心大振．鞭炮齊鳴．港聯爲搶救危局．急行再度興師．南甲後衞（黑炭）高麗亞、因頭於搶球、致觸手部、被罰十二碼自由球．由馮神腿主一踢．球應聲入網．港回一球．成一比一之局．此後馮景祥數度叩關．均因射門不準．無功而退． 相持局成．雙方皆無若何建樹．

換邊過後、混戰重起．南甲各師精神甚旺．且兩翼得續、頻向港聯威脅．港聯疲兵應戰、漸露不支之狀．各健兒仍奮勇迎敵．

十五分鐘後、南甲張文寶得球傳與阿和帶上．阿和得球衝過三關、當李天生上前所截、因而交與范文平．一脚向龍門射去．又爲曾培福托出．阿茂再得球．交與圍殺安丁、由圍殺衞前用頭頂入、一陣掌聲．南國迷民驚喜．從此已成一比二之局．再經一度混戰、南甲圍殺安丁帶球叩港聯龍門．一矢中的、港聯因此負下兩球．

終塲時間距離不遠．港聯雖洗軍師反攻、無如謀勝心急．組織失調、治銀笛聲宣．一比二的局已成．再決勝負．唯有靜候天（十二日）再戰、比賽完畢．高督即將冰象杯頒給南圻田聯隊．當由該隊隊長圍殺安丁領取．是時軍樂悠揚．港越埠際賽遂於是閉幕矣、

東方征澳
比賽日期尙須再訂
巳鐵定廿二再飛岷

東方體育會昨接澳門慈善機關來函、邀請于本月廿六日赴澳作足球義賽．東方會以本月廿六日．即須動程赴岷、時間衝突．現巳覆函澳方、請將義賽提前于本星期日比賽、如澳方能及時籌備．東方則決賽赴約．否則惟有作罷．蓋該會已接到孟米來電．決請派隊赴其地作賽數塲．現東方決定廿二日先飛岷尼拉、廿九號由岷南下、約六月二號可到．度云．

太古焯雲杯
頒獎有定期

太古華人體育會舉辦之焯雲杯會友小型球賽、經兩月之塵戰、云字隊以技高一籌、榮膺冠軍．現決定于本月廿二日下午五時一刻、在太古球塲由該會主席梁焯云夫人頒發獎品．又該會小型足球隊．承國光隊之約．于昨日作友誼賽于同上球塲、國光隊擁有榮業銀牌冠軍隊員多名．故戰來緊張異常、太古卒賴奕妙每傳、勇克國光、以二比一告捷．太古出塲人選如后、

宋子標
曾懷敏
廖貴全（上）　洗國才（下）　沈演星
高才　伍卓明　李瀚活

今日潮汐

退　下午十二時零二分

漲　下午[illegible]時十一分　上午[illegible]時五十五分

南華體育消息轉入第九版

歐戰拾零

香港遠東情報部插贈

南華刊

第玖捌期

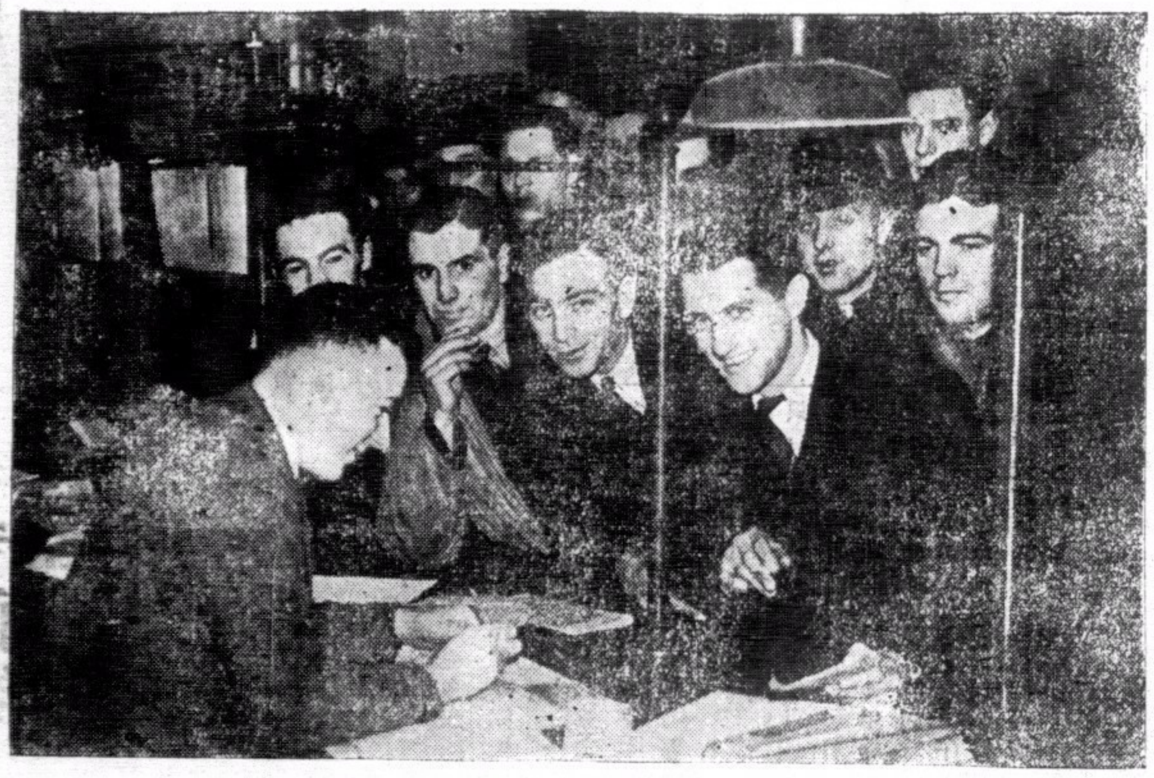

↑英國工人，年在十至廿三歲之間者，現均一律報名爲國効勞，圖示工人報名之踴躍情形。

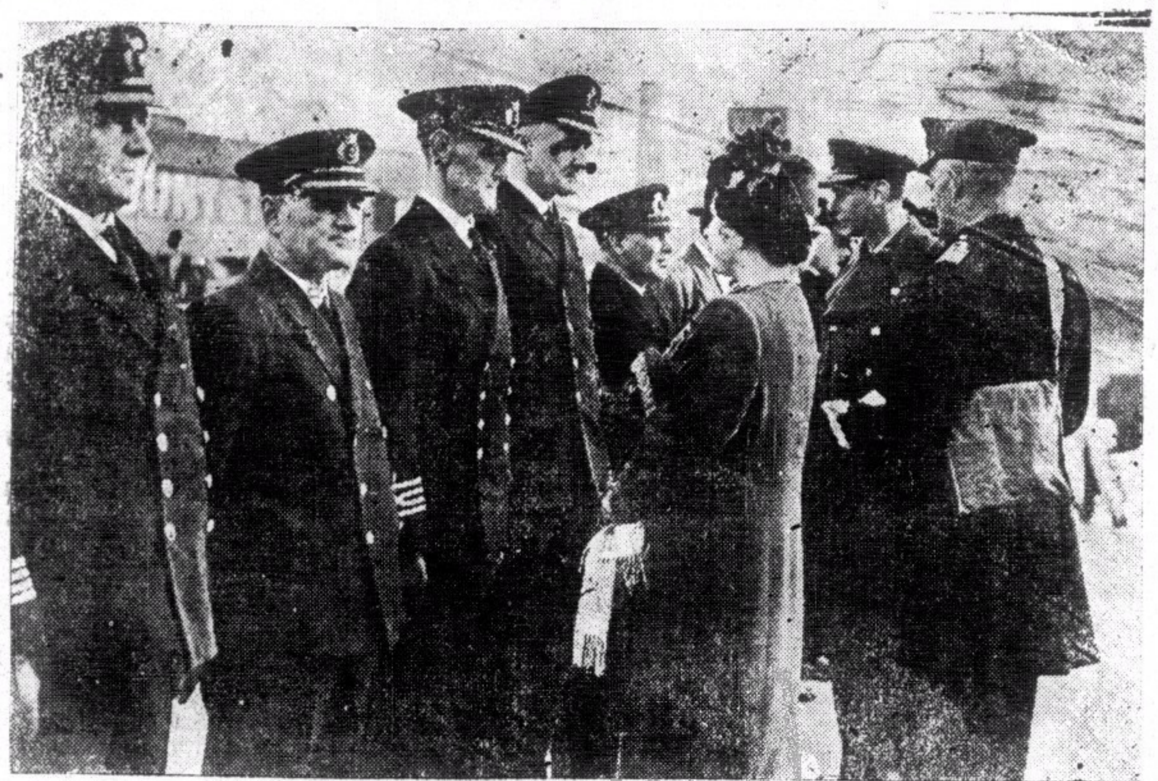

英王夫婦赴某區檢閱在商輪上服務之海軍人員，圖示英王夫婦正與海軍人員談話之影。←

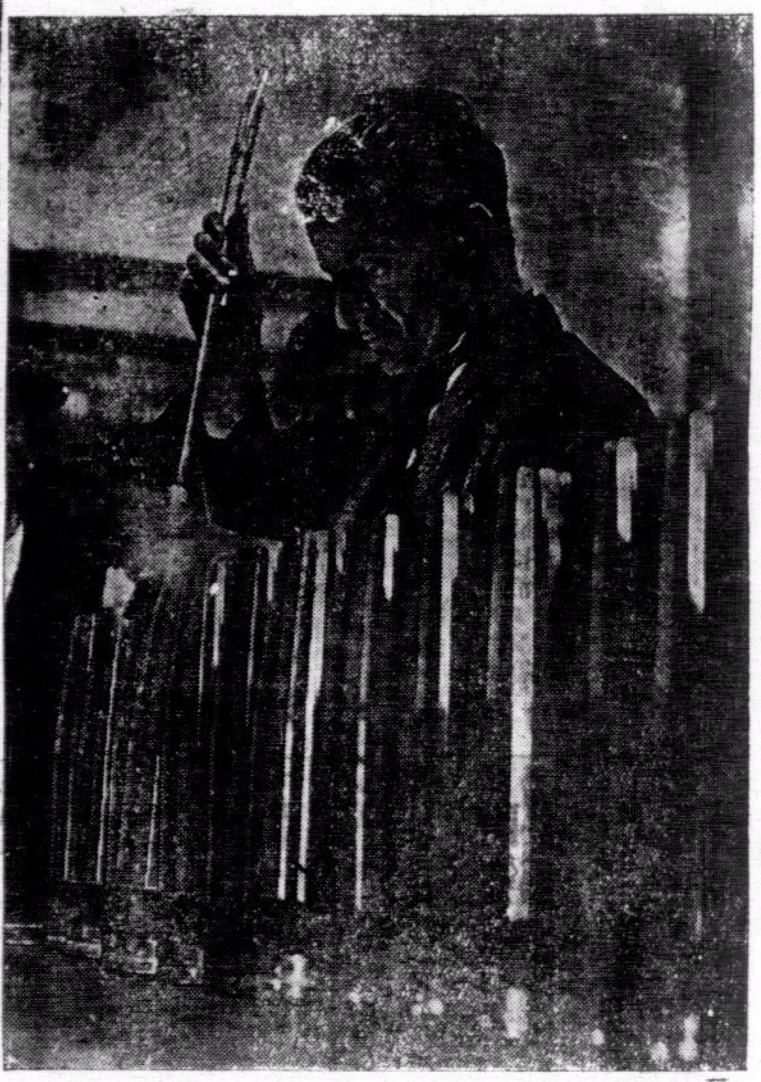

←英國某兵工廠技正，鑄砲彈內層所貯火藥檢驗之影。

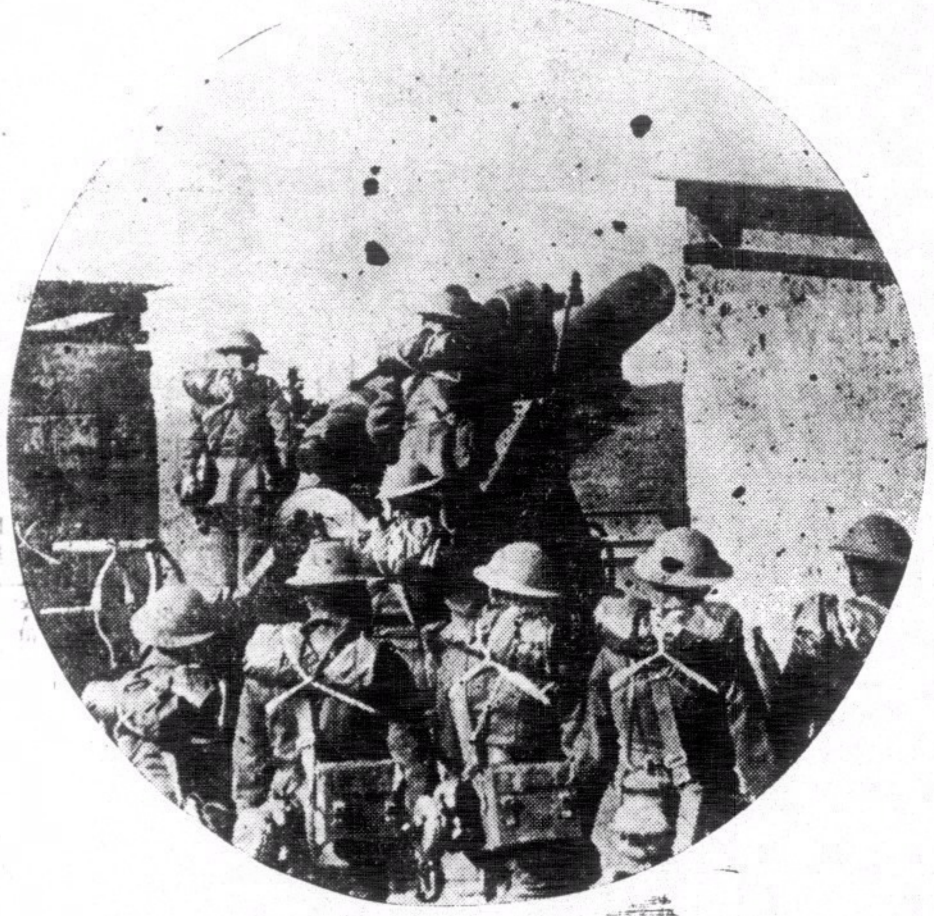

←英國某區所架設之重砲，士兵正候命射擊之影。

↓英國驅逐艦出海搜索磁性水雷之影。

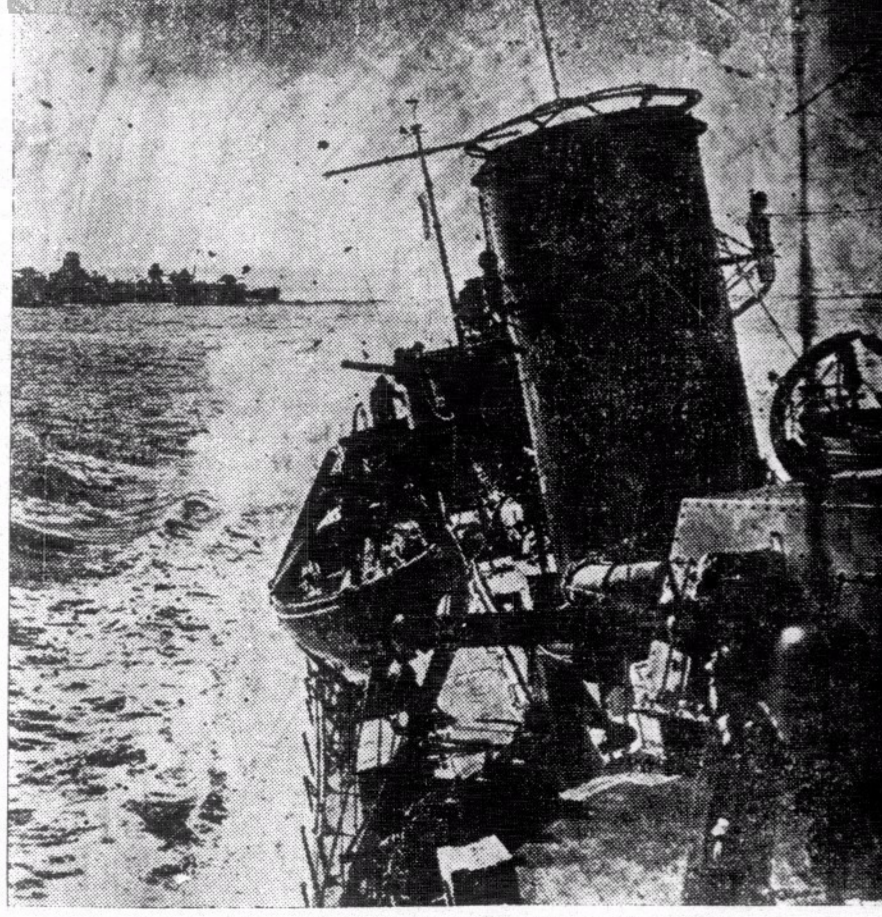

陰虛肺癆　多條生路

養陰調肺汁

關陰虛肺癆內傷吐血爲不治症之謬說

凡病從來無有不治之法。亦無有不效之藥。縱極危殆。得救者不知凡幾。認爲難治。當得安然非。亦時有所聞。但乎用藥能得其法。認症之能探其理與否矣。虛極吐血。肺腸驚人。而於古法昭垂。多未深悟。慌於見嚇。怵於見危。或則雜藥亂投。溫涼誤用。謠言誤信。攻補誤施。防癆之議日張。治癆之法日拙。西說則分三級。當斷其治之有無。危言緩詐。立瘵覺告。舊治病貴求其本。而虛癆之本。基於中氣。中氣苟未至全敗。胃納苟未至絕粒。咳痰亦未至成金。狀雖羸弱。猶可治也。然窮原竟委間。不外一虛。緣夫生人之血。暢行脈絡。充達肌膚。流通無滯。是爲循經。謂循其經之常道也。一旦不循其常。溢出於腸胃之間。於是吐出。人身之氣。游於血中。而出於血外。氣爲血之帥。血隨之而運行。血爲氣之守。氣得之而靜謐。氣結則血凝。氣虛則血脫。氣迫則血走。氣不寧而血欲止。不可得矣。方其未吐之先。血失其經常之道。故有咳血。咯血。吐血。腰痛。背痛。脅痛諸患矣。肺爲華蓋。位在背與胸膈間。血之來路。既由其經溢出。自當歸肺。亦要治肝。肝爲統血之臟。位在脅下。肺從其地而來。所以肝肺乃血之來路。胃則胃主之也。凡人吐痰吐食。皆胃之咎。況血之歸宿在於血海。衝爲血海。其脈麗於陽明。未有衝氣不逆上。而血能逆上者也。安得不責之於胃。仲景治血。以治衝爲要。治陽明即治衝也。陽明之氣。與太陰之氣。下行爲順。今乃喉逆而吐。失其下行之令。急調肺胃。使氣順吐止。止血之後。繼以消瘀。從審其血。奈邪之所輳。其正必虛。去血過程。陰無有不虛者矣。又以補虛爲收功之法。焉有不治之哉。本醫生潛心研究。得仲景治癆之秘。復得葉氏養陰之傳。揀選正道國藥。以法泡製。煉成藥汁。故名（養陰調肺汁）。爽異天淵。價購而用之。確有起死回生之效。願舉醫束手。亦無不治愈。愼勿妄投藥餌。以促壽命。幸甚幸甚。

上海安芬氏發明養陰調肺汁之原起

虛癆咳嗽一症。爲衛生家之大忌。西醫則名爲肺癆。中醫則名爲內傷。所謂五癆七傷者是也。中西人士。多所警惕。故有防癆會之設。祇知防患於未然。鮮能治愈於已然。頭痛醫頭。腳痛醫腳。無怪其謂爲難治也。七情六慾。傷之則虛。癆病作矣。本醫生對於此症。研究有素。曾受上海中國肺癆病院。聘主醫席四十餘年。本研究之心得。爲臨床之實驗。於肺癆咳嗽重症。經治愈者奚止恒河沙數。其登報鳴謝者。紹揚鳴謝者。幾於有口皆碑。泰腸淚海。惟親朋請求撰方。製成藥汁。以便病家易服。俾患癆症者。得所保障。免有危險之虞。願普濟慈航。衆生有賴。本醫生因徇衆請。念切胞懷。遂本諸平素經驗。揀選上藥。親自監製。煉成藥汁。名曰（養陰調肺汁）在醫院試用多年。無不立奏奇効。挽救重症。屢起沉痾。倘有患斯疾。經中西醫藥所不能治愈者。請服此（養陰調肺汁）。與有回生之効。續命之功。茲爲同胞謀健康。爲安全起見。無論新患久患。一經試用。便知予言之不謬也。特印備說明書數萬本。函索卽寄。請來上郵票一分。俾作郵費。看人到取。不收郵票。以示公開。

治陰虛肺癆內傷吐血 非服 養陰調肺汁不能痊愈

▲大人每次服一湯羹

陰虛內傷非服養陰調肺汁不能痊愈
肺癆肺萎非服養陰調肺汁不能痊愈
咳血破金非服養陰調肺汁不能痊愈
痰中帶血非服養陰調肺汁不能痊愈
久咳成癆非服養陰調肺汁不能痊愈
陰虛潮熱非服養陰調肺汁不能痊愈
痰飲咳嗽非服養陰調肺汁不能痊愈
失音聲啞非服養陰調肺汁不能痊愈
氣逆氣喘非服養陰調肺汁不能痊愈

▲一歲兩歲小兒服半茶羹

半夜咳嗽非服養陰調肺汁不能痊愈
哮喘痰鳴非服養陰調肺汁不能痊愈
肝逆肺脹非服養陰調肺汁不能痊愈
單聲咳嗽非服養陰調肺汁不能痊愈
潤肺養顏非服養陰調肺汁不能痊愈
肺燥咳嗽非服養陰調肺汁不能痊愈
夜流盜汗非服養陰調肺汁不能痊愈
除痰止咳非服養陰調肺汁不能痊愈
外感傷風非服養陰調肺汁不能痊愈

▲三歲四歲小兒服一茶羹

實咳虛咳非服養陰調肺汁不能痊愈
小兒鷄咳非服養陰調肺汁不能痊愈
百日咳嗽非服養陰調肺汁不能痊愈
老人日咳非服養陰調肺汁不能痊愈
老人夜咳非服養陰調肺汁不能痊愈
咳吐綠痰非服養陰調肺汁不能痊愈
咳吐黃痰非服養陰調肺汁不能痊愈
咳吐黑痰非服養陰調肺汁不能痊愈
咳吐白痰非服養陰調肺汁不能痊愈

臨床實驗　四十餘載　如患斯症　即刻快服

初患新咳服養陰調肺汁連服一瓶日服四次必愈
纏綿久咳服養陰調肺汁連服三瓶日服四次必愈
初期肺癆服養陰調肺汁連服半打日服四次必愈
二期肺癆服養陰調肺汁連服一打日服四次必愈
三期肺癆服養陰調肺汁連服二打日服四次必愈

治癆救星

勿作等閒視之

△各埠藥房有代售▽

大瓶二元　買一送一　日服四次　可服十天　到處均有代售